ΕΚΔΡΟΜΙΚΑ

Ἀγαπημένοι Συμπατριῶτες καὶ φίλοι μας,

Ὁ Σύλλογός μας, μετὰ τὴν ἐπιτευχθεῖσαν σύμπτυξιν ὅλων μας στοὺς κόλπους ἑνὸς καὶ μόνου Συλλόγου, ἤρχισε τὰς πρώτας του φυσιογνωμικὰς ἐκδηλώσεις, διὰ τοῦ ἐκδρομικοῦ του τμήματος.

Ἐλπίζομεν δέ, ὅτι, διὰ τῶν πολλῶν καὶ ὡραίων ἐκδρομῶν, θὰ μᾶς δοθῇ ἡ εὐκαιρία νὰ πλησιάσωμε τὴν ἀνεξάντλητη φύσι, ποὺ μᾶς χαρίζει μὲ τὰ θέλγητρα καὶ τὰς φυσικὰς αὐτῆς καλλονάς, τὴν χαρά, τὸ θάρρος καὶ τὴν ἀγάπη γιὰ τὴν ζωή, διότι ἐπιβάλλεται οἱ ἄνθρωποι νὰ ζοῦν κοντὰ στὴν φύσι, ὁφοῦ εἶμεθα ἡ ἴδια ἡ φύσι. Ποῦ ἀλλοῦ θὰ ἐγκαταλείψωμε τὴν στενοχώρια μας καὶ ἀπαισιοδοξία μας; Καὶ πῶς ἄλλοιῶς θὰ ἀμβλύνωμε τὸ ἄγχος, ποὺ μᾶς δημιουργεῖ ἡ καθημερινὴ βιοπάλη; Ποῦ ἀλλοῦ μποροῦμε νὰ ζήσωμε κάτω ἀπὸ ἕνα ὡραῖο καὶ ὑγιεινὸ περιβάλλον, κεφιὸ καὶ χαρά, ὅπως εἶναι τὸ φυσικόν, μέσα στὸ ὁποῖον θὰ ἀτενιζόμεθα ἡνωμένοι καὶ ἐγαστημένοι;

Ἀπὸ τὰς ἐκδρομικὰς ἐκδηλώσεις μας, πολλὰ θὰ διδαχθοῦμε, πολλὰ θὰ ἰδοῦμε καὶ πολὺ θὰ ὠφεληθοῦμε. Ξύσθημά μας θὰ πρέπει νὰ εἶναι ἡ ἀγάπη γιὰ μᾶς μεῖς γιὰ τὴ φύσι. Κανεὶς δὲν μετανοιώσε ποὺ ἐφήμισε τὸ σύνθημα αὐτὸ σὰν ἄτομο καὶ σὰν σύνολο. Εἶναι εὐγενικὴ καὶ ὑγιεινό, χρειάζεται γιὰ τὴ διατήρισι τῆς σωματικῆς, ψυχικῆς καὶ πνευματικῆς μας εὐεξίας.

Πρέπει, λοιπόν, καὶ εἰμεθα δέβαιοι, νὰ ἐπιτύχωμεν καὶ εἰς τὸν ἐκδρομικὸν τομέα, ὅπως θὰ ἐπιτύχωμεν καὶ εἰς ὅλους τοὺς ἄλλους. Τοῦτο, ἐξ ἴσου, θὰ τὸ θελήσωμεν ὅλοι.

Βοηθήστε μας, ἔτσι, ὅλοι εἰς τὸ ἔργον μας καὶ νὰ εἰσθε δέβαιοι ὅτι ὅλοι θὰ ὠφεληθῶμεν.

Μὲ τὶς πιὸ εὐγενικὲς καὶ φιλοπρόοδες ἐκδηλώσεις,

ΠΑΝΤ. Θ. ΧΑΤΖΗΠΑΝΑΓΙΩΤΟΥ
Ἰατρός, Μέλος Διοικ. Συμβ.

ΕΚΔΡΟΜΗ ΕΙΣ Ν. ΜΑΚΡΗΝ

(Συνέχεια ἀπὸ τὴν 2α σελίδα)

δο.

Ἡ ἀνάπτυξις τοῦ πνεύματος ἐξυφώνει τὸ ἄτομον καὶ τὸ μεταφέρει σὲ ἄλλους κόσμους. Κόσμους ὑψηλούς, κόσμους εὐγενικοὺ περιεχομένου.

Ἡ ἐπιστήμη εἶναι τὸ μέσον τῆς δημιουργίας, τὸ μέσον τῆς ἐπιδόξεως ἀνωτέρων ἰδανικῶν.

Γι' αὐτὸ καὶ μεῖς ἀποφασίσαμε στὴν πρώτην αὐτὴ ἐπαφή μας μὲ σᾶς, τοὺς ἀγαπημένους πατριώτας μας, νὰ ἐρεθεύσωμε τοὺς ἀριστεῖς τῶν τελευταίων τάξεων τοῦ Σχολείου σας, διὰ ν' ἀναπτυχθῇ τὸ πνεῦμα τῆς εὐγενοῦς ἀμίλλης μεταξὺ τῶν μαθητῶν τοῦ Σχολείου σας.

"Ὅταν ἄμως μάθαμε ὅτι τὸ Σχολεῖον σας — δηλαδὴ τὸ σύνολον τῶν μαθητῶν — στερεῖται τῶν ἀπαραιτήτων μέσων διδασκαλίας, ἐσκεφθημεν, ὅτι προτιμότερον θὰ εἶναι νὰ πλουτίσωμεν τὸ Σχολειὸ μὲ ὁρισμένα σχολικὰ ὄργανα τὰ ὁποῖα θὰ χρησιμοποιήσῃ τὸ διδακτικὸ προσωπικὸ στὴν εὐχερῆ καὶ ἀπρόσκοπτη μετάδοσι τῆς διδασκαλίας του.

Τὴν προσπάθειά μας ὅμως αὐτὴ θὰ ἠθέλαμε νὰ ἐνισχύσητε καὶ Σεῖς, δσο μπορεῖτε, πρὸς τὸ καλὸν ὅλων τε τῶν παιδιῶν σας.

Ἐνισχύσατε τὰ παιδιά σας γιὰ νὰ μορφωθοῦν, δσο μπορεῖτε, γιὰ νὰ σᾶς εὐγνωμονοῦν, καὶ γιὰ νὰ εἶσθε καὶ σεῖς ὑπερήφανοι ὅτι παραδίδετε στὴν κοινωνία ἀπογόνους ὑγιεῖς καὶ στὸ σῶμα καὶ στὸ πνεῦμα.

Οἱ πολυάριθμοι ἐπιστήμονες τῆς Πατρίδος μας, γιὰ τοὺς ὁποίους ὑπερήφανα μιλᾶμε, ἄς εἶναι πάντοτε στὴ σκέψι σας καὶ ἀνάλογα νὰ κατευθύνετε τὰ παιδιά σας πρὸς τὰ γράμματα καὶ τὰς ἐπιστήμας.

Σᾶς εὐχόμεθα πᾶσαν εὐτυχίαν.

Τὸν λόγον τοῦ κ. Προέδρου ἐκάλυψαν παρατεταμένα χειροκροτήματα, μεθ' ὃ ὁ ἐκπρόσωπος τῆς Ἐκκλησιαστικῆς Ἐπιτροπῆς καὶ μία μαθήτρια τῆς τελευταίας τάξεως ηὐχαρίστησαν τὸ Διοικ. Συμβούλιον τῆς Ἑνώσεως διὰ τὴν ἐπίσκεψίν των ταύτην.

Ἡ ὅλη μέρα πέρασε θαυμάσια, ἀνὰ τὴν παραλίαν καὶ τὰ κέντρα τῶν πατριωτῶν μας.

Τὸ θραδάκι ἐκλεισε ἡ ἐκδρομὴ μὲ ὅμορφους χορούς, καὶ τὴν ἑβδομαντη Σοῦστα, στὴν πλατεῖα τῆς Ν. Μάκρης, μὲ τὸν Καραγιάνννη ἐπικεφαλῆς καὶ τὸν Πρόεδρον τῆς Κοινότητος ὡς καὶ πολλοὺς ἄλλους πατριώτας ἐνθουσιώντας.

ΜΙΧΑΗΛ ΣΑΡΑΦΗΣ

ΤΟ ΚΑΤΑΣΤΑΤΙΚΟΝ ΤΟΥ ΝΕΟΥ ΣΥΛΛΟΓΟΥ

(Συνέχεια ἀπὸ τὴν 1η σελίδα)

ΠΕΡΙ ΜΕΛΩΝ

ΑΡΘΡΟΝ 4ον: Δικαιοῦνται νὰ γίνουν μέλη τοῦ Συλλόγου πάντες οἱ ἐκ Λιβισίου, Μάκρης καὶ Ταρσανᾶ Μικρᾶς Ἀσίας, τὰ τέκνα αὐτῶν ὡς καὶ οἱ ἢ αἱ σύζυγοι αὐτῶν ἐφ' ὅσον ἔχουσι ἀσυπληρώσει τὸ 21ον ἔτος τῆς ἡλικίας των καὶ ἔχουν ὑποβάλει αἴτησιν ἐγγραφῆς ἤτις ἐγένετο ἀποδεκτὴ παρὰ τοῦ Δ.Σ.

ΑΡΘΡΟΝ 5ον: Τὰ μέλη τοῦ Συλλόγου διαιροῦνται εἰς Ἔνεργά, Ἀντεπιστέλλοντα καὶ Ἐπίσημα. Ἔνεργὰ μέλη θεωροῦνται ἅπαντα τὰ μέλη τὰ κατοικοῦντα εἰς τὴν περιφέρειαν τῆς τέως Διοικήσεως Πρωτευούσης. Ἀντεπιστέλλοντα θεωροῦνται τὰ κατοικοῦντα ὁπουδήποτε ἐκτὸς τῆς περιοχῆς ταύτης. Τὰ Ἀντεπιστέλλοντα μέλη στεροῦνται τοῦ δικαιώματος τοῦ ἐκλέγεσθαι καὶ ἔχουν τὸ δικαίωμα τοῦ ἐκλέγειν μόνον ἐφ' ὅσον δὲν λειτουργεῖ εἰς τὸν τόπον τῆς κατοικίας των Παράρτημα τοῦ Συλλόγου καὶ ὑγλώσσων ἐγκαίρως εἰς τὸ Δ.Σ. ὅτι θὰ παρασταθῶν εἰς τὴν Συνέλευσιν, καὶ τὰ ἄλλα ἔχουν τὰ αὐτὰ δικαιώματα μὲ τὰ ἄλλα μέλη. Ὁ τίτλος τοῦ ἐπιτίμου μέλους ἀπονέμεται ὑπὸ τῆς Διοικήσεως τοῦ Συλλόγου εἰς πρόσωπα ἀνεξαρτήτως καταγωγῆς των ἀξιοῦντα προσέφερον σημαντικὰς ὑπηρεσίας εἰς τὸν Σύλλογον διὰ εὐεργεσιῶν των σκοπῶν αὐτοῦ.

ΑΡΘΡΟΝ 6ον: Τὰ μέλη τοῦ Σωματείου πλὴν τῶν Ἐπιτίμων ὑποχρεοῦνται α) εἰς δικαίωμα ἐγγραφῆς ἐξ δραχμῶν δέκα (10) ἐφ' ἅπαξ καὶ 6) εἰς μηνιαῖον συνδρομὴν ἐκ δραχμῶν πέντε (5). Καθυστέρησις καταβολῆς ἐξ μηνιαίων συνδρομῶν συνεπάγεται τὴν διαγραφὴν τοῦ μέλους. Τὸ οὐτω διαγραφὲν μέλος ἐχει δικαίωμα ἐπανεγγραφῆς ἐπὶ τῇ καταβολῇ τῶν καθυστερουμένων συνδρομῶν.

ΠΕΡΙ ΓΕΝΙΚΩΝ ΣΥΝΕΛΕΥΣΕΩΝ

ΑΡΘΡΟΝ 7ον: Ἡ Γενικὴ Συνέλευσις τῶν μελῶν ἀποτελεῖ τὸ ἀνώτατον ὄργανον τῆς Διοικήσεως τοῦ Σωματείου. Συνέρχεται τακτικῶς ἅπαξ τοῦ ἔτους καὶ πρὸς τὸ τέλος αὐτοῦ, ἐκτάκτως δὲ κατόπιν ἀποφάσεως τοῦ Δ.Σ. ἢ τῇ αἰτήσει τοῦ 1)5 τῶν τακτικῶν μελῶν. Ἡ περὶ Γενικῆς Συνελεύσεως πρόσκλησις ἐνεργεῖται δι' ἀτομικῶν προσκλήσεων καὶ τοῦ τύπου, ὁρίζουσα τόπον καὶ χρόνον καὶ, περιλαμβάνουσα τὰ θέματα τῆς ἡμερησίας διατάξεως καὶ ἐκδίδεται δεκαπέντε τουλάχιστον ἡμέρας πρὸς τῆς ὁρισθείσης διὰ τὴν Συνέλευσιν ἡμέρας. Ἡ Γεν. Συνέλευσις εὑρίσκεται ἐν ἀπαρτίᾳ παρουσίᾳ τοῦ ἡμίσεως τουλάχιστον τῶν δικαιουμένων ψήφου μελῶν. Μὴ ἐπιτυγχανομένης ἀπαρτίας ἡ Γ. Συνέλευσις συνέρχεται ἐκ νέου, ἄνευ ἄλλης προσκλήσεως, μετὰ ὀκταημέρου εἰς τὸν αὐτὸν τόπον τὴν αὐτὴν ὥραν καὶ μὲ τὴν αὐτὴν ἡμερησίαν διάταξιν, ὁπότε θεωρεῖται ἐν ἀπαρτίᾳ ὁσαδήποτε καὶ ἂν παρίστανται μέλη.

ΑΡΘΡΟΝ 8ον: Αἱ ἀποφάσεις τῆς Γεν. Συνελεύσεως λαμβάνονται κατ' ἀπόλυτον πλειοψηφίαν τῶν παρόντων μελῶν. Προκειμένου ὅμως νὰ ληφθῇ ἀπόφασις τροποποιήσεως τοῦ Καταστατικοῦ ἢ διαλύσεως τοῦ Συλλόγου ἀπαιτεῖται ἡ παρουσία τοῦ ἡμίσεως τουλάχιστον τῶν μελῶν καὶ ἡ πλειοψηφία τῶν τριῶν τετάρτων τῶν παρόντων.

ΑΡΘΡΟΝ 9ον: Κατὰ τὴν ἐνιαυσίαν Τακτικὴν Συνέλευσιν ἐκλέγονται ὑπὸ τῆς Συνελεύσεως ὁ Πρόεδρος καὶ ἡ Γραμματεὺς αὐτῆς ὡς καὶ Ἐφορευτικὴ Ἐπιτροπή. Ἐν συνεχείᾳ τὸ Δ.Σ. ὑποβάλλει τὴν λογοδοσίαν αὐτοῦ καὶ τὸν οἰκονομικὸν ἀπολογισμόν, ἡ δὲ Ἐξελεγκτικὴ Ἐπιτροπὴ τὴν ἐπ' αὐτῶν ἔκθεσίν της καὶ ἡ Γ. Συνέλευσις ἀποφασίζει τὴν ἀπαλλαγὴν ἢ τὸν καταλογισμὸν εὐθυνῶν εἰς τὰ μέλη τοῦ Δ.Σ. καὶ τῆς Ἐξελεγκτικῆς Ἐπιτροπῆς.

Ἐν συνεχείᾳ διεξάγονται αἱ Ἀρχαιρεσίαι διὰ τὴν ἀνάδειξιν τοῦ Διοικητικοῦ Συμβουλίου καὶ τῆς Ἐξελεγκτικῆς Ἐπιτροπῆς, διὰ μυστικῆς ψηφοφορίας.

ΠΕΡΙ ΔΙΟΙΚΗΤΙΚΟΥ ΣΥΜΒΟΥΛΙΟΥ

ΑΡΘΡΟΝ 10ον: Ὁ Σύλλογος διοικεῖται ἀπὸ ἑνδεκαμελὲς Διοικητικὸν Συμβούλιον ἐκλεγόμενον δι' ἀπολύτου πλειοψηφίας ὑπὸ τῆς Γεν. Συνελεύσεως κατὰ τὸ ἄρθρον θον. Τὸ Δ.Σ. συνέρχεται εἰς σῶμα κατὰ τὴν πρώτην αὐτοῦ μετὰ τὴν ἐκλογὴν Συνεδρίαν, ἐκλέγει μεταξὺ τῶν μελῶν του τὸν Πρόεδρον, τὸν Ἀντιπρόεδρον, τὸν Γεν. Γραμματέα καὶ τὸν Ταμίαν. Ἡ θητεία τοῦ Δ.Σ. εἶναι ἐτησία.

ΑΡΘΡΟΝ 11ον: Διὰ τὸν καλύτερον καταμερισμὸν τῶν ἔργασιῶν ὡς καὶ διὰ πληρεστέραν ἐπίτευξιν τῶν σκοπῶν τοῦ Συλλόγου, τὸ Δ.Σ. δύναται νὰ διορίσῃ Ἐφόρους, Ἐπιτροπὰς καὶ Ὁμίλους, ὑπὸ τὴν ἄμεσον αὐτοῦ ἀποπεείαν καὶ εὐθύνην.

ΑΡΘΡΟΝ 12ον: Τὸ Δ.Σ. συνέρχεται εἰς τακτικὰς μὲν συνεδριάσεις ἅπαξ τουλάχιστον τοῦ μηνὸς ἐκτάκτως δὲ ὁσάκις τὸ συγκαλέσῃ ὁ Πρόεδρος ἢ ὅλο τουλάχιστον μέλη τοῦ Συμβουλίου. Εὑρίσκεται ἐν ἀπαρτίᾳ ὅταν παρίστανται ἐξ τουλάχιστον μέλη αὐτοῦ, καὶ λαμβάνει ἀποφάσεις ἐφ' ἅπασι τῶν ζητημάτων τοῦ Συλλόγου, πλὴν τῶν ὑπαγομένων εἰς τὴν ἀρμοδιότητα τῆς Γεν. Συνελεύσεως. Αἱ ἀποφάσεις λαμβάνονται διὰ πλειοψηφίας τῶν παρισταμένων μελῶν αὐτοῦ ἐν ἰσοψηφίᾳ δὲ ὑπερισχύει ἡ ἀποψις ὅπερ ἤς ἐτάχθη ὁ Πρόεδρος. Συγκαλεῖ τὰ μέλη τοῦ Συλλόγου εἰς τὴν ἐτησίαν τακτικὴν Γεν. Συνέλευσιν ὡς καὶ εἰς ἐκτάκτους τοιαύτας συντάσσει καὶ ψυφίζει τὸν προϋπολογισμὸν καὶ ἐγκρίνει τὸν ἀπολογισμὸν τοῦ ἔτους.

ΑΡΘΡΟΝ 13ον: Ἀναπληρωματικοὶ Σύμβουλοι θεωροῦνται οἱ κατὰ σειρὰν ἐπιλαχόντες καλούσαι δὲ πρὸς ἀναπλήρωσιν τῶν παραιτουμένων, ἀποθημιούντων, ἀποβιούντων ἢ ἐκπιπτόντων μελῶν τοῦ Δ.Σ., κατὰ σειρὰν ἐπιτυχίας.

ΑΡΘΡΟΝ 14ον: Ὁ Πρόεδρος τοῦ Δ.Σ. ἐκπροσωπεῖ τὸν Σύλλογον εἰς τὰς δικαστικὰς καὶ ἐξωδίκους αὐτοῦ σχέσεις ἐνώπιον παντὸς καὶ πάσης ἀρχῆς, συγκαλεῖ καὶ διευθύνει τὰς συνεδριάσεις τοῦ Δ.Σ. καὶ τῆς Γεν. Συνελεύσεως, πλὴν τῆς ἐτησίας τακτικῆς. Ὑπογράφει μετὰ τοῦ Γ. Γραμματέως τὰ ἔγγραφα τοῦ Συλλόγου καὶ τὰ ἐντάλματα καὶ ἐν γένει ἐκτελεῖ τὰ ὑπὸ τοῦ νόμου καὶ τοῦ παρόντος ἀπονεμόμενα αὐτῷ καθήκοντα καὶ δικαιώματα.

ΑΡΘΡΟΝ 15ον: Τὸν Πρόεδρον ἀπόντα ἢ κωλυόμενον ἀναπληρεῖ ὁ Ἀντιπρόεδρος εἰς πάντα τὰ καθήκοντα καὶ δικαιώματα αὐτοῦ.

ΑΡΘΡΟΝ 16ον: Ὁ Γ. Γραμματεὺς συντάσσει τὰ πρακτικὰ τοῦ Δ. Συμβουλίου καὶ τῶν Γ. Συνελεύσεων κρατεῖ τὰ Μητρῶα καὶ τὸ Ἀρχεῖον, διεξάγει τὴν ἀλληλογραφίαν καὶ συνυπογράφει μετὰ τοῦ Προέδρου ἅπαντα τὰ ἐξερχόμενα ἔγγραφα. Τοῦτον ἀπόντα ἢ κωλυόμενον ἀναπληροῖ ὁ νεώτερος τῶν συμβούλων.

ΑΡΘΡΟΝ 17ον: Τὸ Δ. Συμβούλιον δύναται νὰ διορίσῃ ἀμισθον ἢ ἐμμισθον Εἰδικὸν Γραμματέα.

ΑΡΘΡΟΝ 18ον: Ὁ Ταμίας τηρεῖ τὰ λογιστικὰ βιβλία, εἰσπράττει δι' ἀποδείξεων φερουσῶν τὴν ὑπογραφὴν τοῦ Προέδρου καὶ τὴν σφραγῖδα τοῦ Συλλόγου πᾶν ἔσοδον, ἐνεργεῖ πληρωμὰς ἐάσει ἐνταλμάτων φερόντων τὰς ὑπογραφὰς τοῦ Προέδρου καὶ τοῦ Γεν. Γραμματέως, ἐνημερώνει τὸν Πρόεδρον καὶ τὸ Δ. Συμβούλιον ἐπὶ τῆς οἰκονομικῆς καταστάσεως τοῦ Συλλόγου. Δὲν δύναται νὰ κρατῇ παρ' αὐτῷ ποσὸν πέραν τῶν πέντε χιλιάδων (5.000) δραχμῶν. Τὸ ἐπὶ πλέον αὐτοῦ ποσὸν ὀφείλει νὰ καταθέτῃ εἰς τὴν Τράπεζαν τῆς Ἑλλάδος ἐπ' ὀνόματι τοῦ Συλλόγου. Τῇ ἐγκρίσει τοῦ Δ.Σ. ὁ Ταμίας δύναται νὰ διορίσῃ ὑπὸ ἰδίαν του εὐθύνην ὄργανα εἰσπράξεως τῶν συνδρομῶν καὶ ἄλλων τακτικῶν πόρων τοῦ Συλλόγου.

ΑΡΘΡΟΝ 19ον : Μέλη τοῦ Δ.Σ. ἀποκαθίστανται ἐκ τριῶν κατὰ συνέχειαν συνεδριάσεων τοῦ Δ.Σ., καλούνται παρ' αὐτοῦ ἐγγράφως ὅπως ἐντὸς δεκαπενθημέρου ὑποβάλωσι ἔγγραφον διικαιολογίας τῶν συνεχῶν ἀπουσιῶν των. Ἐὰν δὲν ὑποβάλωσι ταύτην ἐπιτροθέσμως ἢ ἡ ἀπολογία ἠθελε κριθῇ ἀνεπαρκής, θεωροῦνται παραιτηθέντα, καλοῦνται δὲ εἰς ἀναπλήρωσιν αὐτῶν οἱ κατὰ σειρὰν ἐπιλαχόντες.

ΕΞΕΛΕΓΚΤΙΚΗ ΕΠΙΤΡΟΠΗ

ΑΡΘΡΟΝ 20ὸν: Ἡ Γεν. Συνέλευσις ἐκλέγει τριμελῆ Ἐξελεγκτικὴν Ἐπιτροπὴν μετ' ἀναπληρωματικῶν μελῶν ἐκ τῆς φετεραᾳ ἐπιλαχόντων ἤτις ἐλέγχει τοὺς λογαριασμοὺς τῆς Ταμειακῆς Διαχειρίσεως καὶ ὑποβάλλει τὴν σχετικὴν ἔκθεσίν της ἀναγιγνωσκομένην εἰς τὴν Τακτικὴν Γεν. Συνέλευσιν μετὰ τὸν Ἀπολογισμὸν τοῦ Δ.Σ. Ἡ θητεία τῶν μελῶν τῆς Ἐξελεγκτικῆς Ἐπιτροπῆς εἶναι ἐπίσης ἐτησία.

ΠΕΡΙ ΠΑΡΑΡΤΗΜΑΤΩΝ

ΑΡΘΡΟΝ 21ον: Ἡ εὐρύτης τῶν σκοπῶν τοῦ Συλλόγου ἐπιβάλλει τὴν ἵδρυσιν Παραρτημάτων πανταχοῦ ὅπου ὑπάρχουν ἐγκαταστημένοι εἰς ἐπαρκῆ ἀριθμὸν πατριῶται ἐκ Μάκρης, Λιβισίου καὶ Ταρσανᾶ Μ. Ἀσίας. Τὰ ἐν λόγῳ Παραρτήματα θὰ ἔχουν οἰκονομικὴν καὶ διοικητικὴν αὐτοτέλειαν, θὰ διέπονται ὅμως ὑπὸ τοῦ παρόντος Καταστατικοῦ καὶ Κανονισμοῦ ἐκπονουμένου παρὰ τοῦ Δ. Συμβουλίου τοῦ Σωματείου, ἐρμηνεύοντος τὸ πνεῦμα καὶ τὰς διατάξεις τοῦ παρόντος Καταστατικοῦ καὶ καθορίζοντος τὰς σχέσεις μεταξὺ Κεντρικοῦ Συλλόγου καὶ Παραρτημάτων. Οἱ ἐκάστοτε Πρόεδροι τῶν Παραρτημάτων θεωροῦνται Συμπράττοντες Σύμβουλοι τοῦ Σωματείου, καὶ καλούμενοι λαμβάνουν μέρος εἰς τὰς συνεδριάσεις τοῦ Δ. Σ. ἔχοντες μόνον δικαίωμα γνώμης.

ΑΡΘΡΟΝ 22ον: Τὸ Δ.Σ. τοῦ Σωματείου κέκτηται τὸ δικαίωμα νὰ συγκαλέσῃ Γεν. Συνέλευσιν Παραρτήματος τινὸς ὁσάκις σοβαρότατα θέματα τὸ ἐπιβάλλουν.

ΑΡΘΡΟΝ 23ον: Ἀντεπιστέλλοντα μέλη τοῦ Συλλόγου γίνονται τακτικὰ μέλη τοῦ Παραρτήματος ὅπερ ἤθελεν ἱδρυθῇ εἰς τὸν τόπον τῆς κατοικίας των. Εἰς τὴν περίπτωσιν αὐτὴν δὲν ὑποχρεοῦνται πλέον εἰς συνδρομὴν πρὸς τὴν Ἕδραν τοῦ Σωματείου ἀλλὰ πρὸς τὸ Παράρτημα.

ΠΟΡΟΙ

ΑΡΘΡΟΝ 24ον : Πόροι τοῦ Σωματείου ἔσονται αἱ ἐγγραφαὶ τῶν μελῶν, αἱ συνδρομαὶ τῶν τακτικῶν καὶ τῶν ἀντεπιστελλόντων ὅπου δὲν λειτουργεῖ Παράρτημα, δωρεαὶ, ἔρανοι, λαχειοφόροι ἀγοραί, συνεισφοραί, κληροδοτήματα, χορηγίαι καὶ ἐπιχορηγήσεις καὶ πᾶν ἄλλο νόμιμον ἔσοδον, περιλαμβανομένων καὶ τῶν ἐσόδων ἐκ τῆς ἐκδόσεως ἐφημερίδος ἢ περιοδικοῦ.

ΑΡΘΡΟΝ 25ον : Ὁ Σύλλογος διαλύεται ἐὰν τὸ ἀποφασίσῃ ἡ πρὸς τοῦτο συγκληθησομένη Γεν. Συνέλευσις, ἢ ἐὰν ὁ ἀριθμὸς τῶν μελῶν περιορισθῇ εἰς κάτω τῶν δέκα.

ΑΡΘΡΟΝ 26ον : Ἐν περιπτώσει διαλύσεως τοῦ Συλλόγου ἡ περιουσία του περιέρχεται κατὰ προτίμησιν εἰς τὴν ὁποδεικνυομένην παρὰ τῆς Γεν. Συνελεύσεως πτωχοτέραν Κοινότητα Μακρηγορ - Λιβισιανῶν καὶ διὰ τὰς ἐκπαιδευτικὰς αὐτῆς ἀνάγκας.

ΓΕΝΙΚΑΙ ΔΙΑΤΑΞΕΙΣ

ΑΡΘΡΟΝ 27ον : Ὁ Σύλλογος διατηρεῖ σφραγῖδα ἀρχαϊκὴν (κυματοειδῆ κυκλικὴν) φέρουσαν κύκλῳ τὰς λέξεις: ΕΝΩΣΙΣ ΜΑΚΡΗΝΩΝ & ΛΙΒΙΣΙΑΝΩΝ «Η ΜΑΚΡΗ» καὶ εἰς τὸ κέντρον ἀρχαϊκὸν ἀέρον τῆς Μάκρης. Ὡς λάβαρόν του δὲ ἔχει σημαίαν Ἑλληνικὴν καὶ μὲ χρυσὰ γράμματα τὰς λέξεις: ΕΝΩΣΙΣ ΜΑΚΡΗΝΩΝ & ΛΙΒΙΣΙΑΝΩΝ «Η ΜΑΚΡΗ».

ΑΡΘΡΟΝ 28ον : Τὰς διατάξεις τοῦ παρόντος Καταστατικοῦ συμπληρώνουν αἱ περὶ Σωματείων διατάξεις τοῦ Ἀστικοῦ Κώδικος καὶ τῶν σχετικῶν νόμων.

ΑΡΘΡΟΝ 29ον : Τὸ παρὸν Καταστατικὸν ἀνεγνώσθη, συνεζητήθη καὶ ἐψηφίσθη κατ' ἄρθρον καὶ ἐν τῷ συνόλῳ του ὑπὸ τῶν ἱδρυτικῶν μελῶν.

ΤΕΛΙΚΗ ΜΕΤΑΒΑΤΙΚΗ ΔΙΑΤΑΞΙΣ

ΑΡΘΡΟΝ 30ὸν : Προσωρινὸν Δ. Συμβούλιον ἀποτελούμενον ἐξ ἑνὸς Προέδρου, ἑνὸς Γεν. Γραμματέως, ἑνὸς Ταμίου καὶ πέντε μελῶν Συμβούλων προβλέπεται νὰ ἐκλεγῇ ὑπὸ τῶν ἱδρυτικῶν μελῶν τοῦ Σωματείου, προκειμένου νὰ προΐδῃ εἰς τὰς νομίμους ἐνεργείας διὰ τὴν ἀναγνώρισιν τοῦ Σωματείου καὶ τὴν σύγκλησιν τῆς Πρώτης Τακτικῆς Γεν. Συνελεύσεως μὲ σκοπὸν τὴν διενέργειαν ἀρχαιρεσιῶν διὰ τὴν ἀνάδειξιν τοῦ ἱριστικοῦ Διοικητικοῦ Συμβουλίου.

Ἐν Ἀθήναις σήμερον τὴν 1ην Δεκεμβρίου 1959

ΤΑ ΜΕΛΗ

ΠΑΡΑΚΛΗΣΙΣ

Ὁ Σύλλογος διώρισε εἰσπράκτορα τὸν πατριώτην μας κ. Μιχαὴλ Νικολάου ὁ ὁποῖος θὰ διενεργεῖ τὰς εἰσπράξεις τῶν συνδρομῶν τόσον τοῦ Συλλόγου ὅσο καὶ τῶν τῆς ἐφημερίδος. Ὁ κ. Μιχαὴλ Νικολάου εἶναι ἐφοδιασμένος μὲ ἐξουσιοδοτικὴν ἐπιστολὴν τοῦ Συλλόγου καὶ μὲ μπλὸκ ἀποδείξεων. Παρακαλοῦνται οἱ ἀγαπητοὶ πατριῶται νὰ τὸν διευκολύνουν εἰς τὸ ἔργον του διὰ νὰ δυνηθῇ καὶ ὁ Σύλλογος νὰ πραγματοποιήσῃ τοὺς σκοπούς του.

ΔΗΛΩΣΙΣ

Τὰ ἐνυπόγραφα ἄρθρα δὲν ἐκφράζουν ὑποχρεωτικὰ καὶ τὰς ἀπόψεις τῆς ἐφημερίδος. Τὴν εὐθύνην διὰ τὴν ἀκρίβειαν τῶν γραφομένων φέρουν πάντοτε οἱ συγγραφεῖς των.

Ἐπίσης αἱ δημοσιευόμεναι βιογραφίαι δὲν καταχωροῦνται καὶ τὰ σειρὰν ἀρχαιότητος ἢ ἀξίας τῶν προσώπων ποὺ ἀφοροῦν, δίοτι μία τοιαύτη ταξινόμησις θὰ ἦτο πρακτικῶς ἀνεφάρμοστος καὶ ἠθικῶς ἄδικος.

ΑΠΟΓΕΥΜΑΤΙΝΟΣ ΠΕΡΙΠΑΤΟΣ

εἰς ΣΟΥΝΙΟΝ

ΤΕΤΑΡΤΗ 7 ΣΕΠΤΕΜΒΡΙΟΥ 1960

Ἀναχώρησις τὴν 5 μ. μ. ἀκριβῶς ἐκ τῆς ὁδοῦ Ἀκαδημίας ἔναντι Ζωοδόχου Πηγῆς

μὲ αὐτοκίνητα ΠΟΥΛΜΑΝ

ΤΙΜΗ ΕΙΣΙΤΗΡΙΟΥ ΔΡΑΧ. 30

Δηλώσεις συμμετοχῆς μέχρι καὶ τῆς 5ης Σεπτεμβρίου.

Διὰ μὲν τὰς Ἀθήνας εἰς τὸν κ. Μιχαὴλ Σαράφην Τηλ. 39-716 ὥραν 8 - 2.30' μ. μ.

Διὰ δὲ τὸν Πειραιᾶ εἰς τὸν κ. Παντελῆν Χατζηπαναγιώτου Τηλεφ. 462-718.

Παρακαλεῖσθε νὰ δηλώσετε ἐγκαίρως τὰς θέσεις σας.

ΕΤΟΣ 1ον
ΑΡ. ΦΥΛΛΟΥ 1

ΛΙΒΙΣΙ

ΟΡΓΑΝΟΝ ΤΗΣ ΕΝΩΣΕΩΣ ΜΑΚΡΗΝΩΝ ΚΑΙ ΛΙΒΙΣΙΑΝΩΝ "Η ΜΑΚΡΗ,,

ΑΘΗΝΑΙ
ΑΥΓΟΥΣΤΟΣ
1960

ΞΕΚΙΝΗΜΑ

Δύσκολος ὁ δρόμος ποὺ ἀρχίζουμε σήμερα. Σπαρμένος μ' ἀγκάθια δυσπιστίας, δουνὰ ἀδιαφορίας, θέλη μιᾶς εὔκολης κριτικῆς καὶ τὰ βαθειὰ χαντάκια μιᾶς διχόνοιας ποὺ ἄνοιξε τὸ παρελθόν. Δηλαδή, ἐμπόδια δυσκολίες καὶ ἀπογοητεύσεις.

Μὰ δὲν μᾶς τρομάζει τίποτα. Ξέρουμε πόσο δύσκολη εἶναι ἡ πρᾶξι κι' ἐλπίδα. Πιστεύουμε στὸ ἔργο μας καὶ στὴν ἀποστολή μας, ἀὐν πρῶτο Συμβούλιο τοῦ ἑνὸς καὶ μόνου Συλλόγου. Πιστεύουμε πὼς θὰ γεφυρώσουμε τὰ χαντάκια τῆς διχόνοιας κάνοντας τὴν ἑνωσί μας ἀληθινὴ καὶ οὐσιαστική. Ἐπιτίζουμε πὼς θὰ κατανικήσουμε τὴν ἀδιαφορία τῶν συμπατριωτῶν μας μὲ πράξεις γόνιμες γιὰ τὸ καλὸ ὅλων. Ὅσο γιὰ τὰ ἀγκάθια τῆς δυσπιστίας καὶ τὰ θέλη μιᾶς εὔκολης κριτικῆς τὰ πρῶτα θὰ τὰ ξερριζώσουμε μὲ τὴν ἐπιτυχία τῶν σκοπῶν μας καὶ τὰ τελευταῖα θὰ τὰ ὑποδεχθοῦμε μὲ μιὰ ἀσπίδα ἀνοχῆς ἡ ὁποία θὰ τὰ ἐμποδίσῃ νὰ μᾶς ἀπογοητεύσουν.

"Ἰσως νὰ χαρακτηρισθοῦμε αἰσιόδοξοι. Μπορεῖ νὰ μᾶς λέγουν τρελλοὺς ὁρισμένοι εγνωστικοί. Μὰ ὑπάρχει πιὸ ἄχρηστη ἀρετὴ ἀπὸ μιὰ τέτοια σωφροσύνη ποὺ ψαλιδίζει τὰ φτερὰ τῆς αἰσιοδοξίας καὶ ἀνακόπτει κάθε προσπάθεια προόδου;

Ἡ ψυχρὴ λογικὴ δὲν θαυμαστούργησε ποτέ. Κι' ἐμεῖς ἐδῶ, ὅπως ξεκινοῦμε γυμνοί, μὲ μόνο ὁπλισμὸ τὴν πίστι, πᾶμε νὰ ἐπιτελέσουμε ἕνα θαῦμα. Ἕνα θαῦμα ποὺ μόνο μὲ μιὰ σκέψι ἐλεύθερη ἀπὸ ὑπολογισμοὺς, ἀπὸ κακὲς προβλέψεις ἀπὸ δισταγμοὺς καὶ λογικὰ ἐπιχειρήματα, μποροῦμε νὰ ἐπιτελέσουμε. Μόνο μὲ τὴ σκέψι ἐλεύθερη ἀπὸ ὅλα αὐτὰ τὰ δεσμὰ ποὺ ἀλυσσοδ

ΠΑΛΑΙΟΙ ΚΑΙ ΝΕΟΙ ΑΝΤΙΛΑΟΙ

ΝΤΟΛΗΣ ΝΙΚΒΑΣ

"Ολοι άσφαλώς ξέρουμε πώς τὸ ὄνομα Ντόλης Νίκβας ἦταν τὸ φιλολογικὸ ψευδώνυμο τοῦ Ἀποστόλου Νικολάου Βασιλειάδη, ἑνὸς πατριώτη μας ποὺ διακρίθηκε στὰ ἑλληνικὰ γράμματα καὶ τίμησε τὴν ἰδιαίτερή του πατρίδα. Δυστυχῶς, ὁ θάνατος τὸν ἄρπαξε πάνω στὴν ἄνθιση τῆς νειότης καὶ τῆς δημιουργικῆς δουλειάς του. Ἂν ζοῦσε, θὰ κατείχε, ἀσφαλῶς, σήμερα μιὰ ξεχωριστὴ θέση στὰ νεοελληνικὰ γράμματα.

Γιὰ τοὺς νεώτερους πατριώτες, ποὺ δὲν εἶχαν τὴν εὐκαιρία νὰ τὸν γνωρίσουν, δίνουμε μιὰ μικρὴ σκιαγραφία τοῦ ἀτόμου ποὺ καὶ θὰ δημοσιεύσουμε μερικὰ ἀπὸ τὰ καλύτερα δημιγράματά του, σὰν ἕνα φόρο τιμῆς γιὰ τὸν ἐκλεκτὸ πατριώτη, ποὺ μᾶς ἔλειψε.

Ὁ Ἀπόστολος Νικολάου Βασιλειάδης γεννήθηκε στὴ Μάκρη τὸν Ἰανουάριο τοῦ 1903. Σπούδασε στὴ Σμύρνη καὶ κατόπιν στὴν Ἀθήνα. Τὸ 1922 πῆγε γιὰ ἀνώτερες σπουδὲς στὴ Γερμανία, ὅπου ἔμεινε ὡς τὸ 1925. Στὸ διάστημα αὐτὸ ἔκανε ταξίδια καὶ σὲ πολλὰ ἄλλα μέρη τῆς Εὐρώπης.

Στὴν Ἀθήνα, ἀπὸ τὸ 1925 ὡς τὸ θάνατό του, ἀφιερώθηκε στὰ γράμματα καὶ στὴ δημοσιογραφία. Ἐργάσθηκε ὡς χρονογράφος στὶς ἐφημερίδες «Ἐκρίτη» καὶ «Ἑσπερινή». Ἀληθινὰ μετὰ ἀπὸ ἕνα χρόνο ὁ φιλολογικὸ περιοδικὸ «Ἐραυλιστής» καὶ ἀπὸ τὸ 1928 ἕως τὸν θάνατό του ἦταν διευθυντὴς τοῦ περιοδικοῦ «Ἑβδομάς» καὶ συνεργάζοταν μὲ ὅλα τὰ ἄλλα περιοδικὰ καὶ τὶς ἐφημερίδες.

Τὸ 1921 δημοσίευσε τὰ πρῶτα του δημήγματα στὰ λογοτεχνικὰ περιοδικὰ τῆς Σμύρνης «Νέα Ζωή» καὶ «Τέχνη». Τὸ 1922 κυκλοφόρησε στὴ Σμύρνη τὸν πρῶτο τόμο τῶν δημημάτων μὲ τὸν τίτλο «Γαλίζες» ἀπ' ὅπου πήρασε καὶ τὸ δίημμα «Τὸ Γράμμα» ποὺ δημοσιεύουμε σὲ ἄλλη στήλη.

Κατόπιν μεσολάβησε ἡ ἀνάπαυλα τῶν σπουδῶν τῆς Ἑρμανίας καὶ τὸ 1928 ἐκδίδει τὸν δεύτερο τόμο δημημάτων του μὲ τὸν τίτλο «Ἑπλῆξ Ἀγάπες».

Τὸ 1929 ἤκμαζε πολὺ γόνιμη χρονιὰ γιὰ τὸν Ντόλη Νίκβα. Κυκλοφορεῖ τὸ ρομάντζο του «Ἠτολοῖτες» καὶ τὴν νουβέλλα «Ἀνθρώπινες Μαριονέττες» ἡ ὁποία στερέωσε τὴ θέσι του σὰν συγγραφέα. Ἐπίσης καὶ στὸ θέατρο τὸ τρίπτυχο δράμα «Ὁ δημοσιογράφος Βεργῆς», διὰ τρίπρακτη κομεντὶ «Τὸ Διαζύγιο», ποὺ βραβεύθηκε στὸν Καλοκαιρίνειο διαγωνισμὸ καὶ δύο μονόπρακτες φάρσες τὴ «Λέξη ποὺ τοῦ χρειαζότανε» καὶ «Ὅπου τὴν παθαίνει ὁ κ. Ὑπαρτυνόμος».

Ἄλλα διδλία τοῦ Ντόλη Νίκβα εἶναι τὰ διηγήματα «Κι' οἱ ἱστορίες αὐτὲς τέλειωσαν ἔτσι...», τὸ ρομάντζο «Ἡ φλημέγκη», μιὰ μονόπρακτη κομεντὶ «Ἡ κούνια», τὸ ρομάντζο «Κυρία μου», ἡ νουβέλλα «Τρεῖς γυναῖκες» καὶ ἄλλα πολλά.

Τὰ διδλία του διαδάζονταν μὲ ἀληθινὴ ἀγάπη ἀπὸ τὸ κοινό, γιατὶ κατόρθωνε μὲ λόγια ἀπλὰ καὶ ξετυλίγη μὲ μιὰ ξεχωριστὴ μαεστρία τὰ ἄπειρα δράματα τῆς ζωῆς. Ἡ λιτότητα καὶ ἡ ἀπλότητα ἦταν τὰ δυὸ ἰδιαίτερα γνωρίσματα τοῦ ὕφους του ἀπὸ τὰ πρῶτα λογοτεχνικά του δήματα. Γι' αὐτὸ τὸ ἔργο του μλιοῦσε σὲ ἀπ' εὐθείας στὸ μεγάλο κοινὸ καὶ τὸ συγκινοῦσε ἐρμηνεύοντας ζωντανὰ τὰ αἰσθήματα ποὺ δονοῦσαν τοὺς συναν.θρώπους του.

Πολλὰ διηγήματά του μεταφράσθηκαν στὰ Γαλλικὰ ἀπὸ τὸν κ. Ρενὲ ντ' Ὑδερμὸν καὶ στὰ Γερμανικὰ ἀπὸ τὸν Δρα Α. Στάϊνμετς.

Σὰν διευθυντὴς τοῦ περιοδικοῦ «Ἑβδομάς» κατόρθωσε καὶ τοῦ ἔδωσε ρυθμὸ καὶ χρώμα ἑλληνικὸ καὶ τὸ ἔκανε νὰ γίνη ἕνα ἀπὸ τὰ καλύτερα καὶ πιὸ ἀγαπητὰ στὸ ἀναγνωστικὸ κοινό.

Ὁ Ντόλης Νίκβας πέθανε πάνω στὴν ἄνθισι τῆς νειότης του τὸ 1936 σὲ ἡλικία 33 ἐτῶν.

"Ηταν ἀληθινὰ μιὰ μεγάλη ἀπώλεια γιὰ τὸν πνευματικὸ κόσμο τῆς χώρας καὶ ἰδιαίτερα γιὰ μᾶς τοὺς πατριώτες.

ΡΕΝΑ ΒΕΛΙΣΣΑΡΙΟΥ

Η ΠΡΟΟΔΕΥΤΙΚΟΤΗΣ ΤΩΝ ΣΥΜΠΑΤΡΙΩΤΩΝ ΜΑΣ

Πολλὲς φορὲς ἀναλογίζομαι, πὼς ὅταν θὰ ἔλειπε τὸ Μικρασιατικὸ πρωφυγικὸ στοιχεῖο ἀπὸ τὴν οἰκονομικὴ ζωὴ τῆς χώρας καὶ πρὸ παντὸς ἀπὸ τὶς περιφέρειες Ἀθηνῶν - Πειραιῶς, τέτοια πρόοδος στὸν πνευματικὸ καὶ τὸν πρακτικὸ τομέα δὲν θὰ ὑπῆρχε. Ἰδιαίτερα δὲ ἐδῶ στὴ Δραπετσῶνα, ὅπου ἐδημιούργησε καὶ ἐγκαταστάσεις βαρειᾶς διομηχανίας. Εἶναι δὲ πανθομολογουμένος γνωστὸ ὅτι, στὴν ἐνάντιμῆ αὐτὴ συνοδεύλαν πολὺ καὶ οἱ Ἕλκοντες τὸ γένος ἐκ Μάκρης καὶ Λιδισιοῦ. Πραγματικά, στὴν περιφέρεια τῆς Δραπετσῶνας, ὅ,που κι' ἂν στρέψη κανεὶς τὸ δλέμμα του, διαπιστώνει μὲ ἐξαιρετικὴν ἱκανοποίησι, ὅτι οἱ συμπολῖται μας ἔχουν ἀναπτύξει μίαν ἀσυνήζη ἐργασιακὴν δραστηριότητα, ἡ ὁποία τιμᾶ τοὺς ὑμηιουργοὺς καὶ τὸν τόπο, ὁ ὁποῖος τοὺς ἐφιλοξένησε: τὴ Δραπετσῶνα. Στὴν τελευταία, οἱ συμπατριῶται μας, ὄχι μόνον τιμὴν ἐπιδαψιλεύουν, ἀλλὰ καὶ μὲ τὴν ἀξία τους, τὸ δὶλ μέσον τῶν αἰώνων κακώνυμον τοῦ τόπου - Φῶροι = Κλοπεῖς κατὰ τὴν ἀρχαιότητα, Δραπετὼν κατὰ τὴν Βυζαντινὴν καὶ μεσαιωνικὴν ἐποχὴν — συνέτειναν, ὥστε εὐρηῆμν, νὰ καταστῆ.

Τὴν δημιουργικὴν αὐτὴν ἱκανότητα τῶν συμπατριωτῶν μας, εἶν' ἡ ἀλήθεια, πὼς τὴν ἐπέφερε μία σειρὸ κοπιαστικὸν προσπαθεῖαν. «Οὐκ ἄλλως ἠδύνατο γενέσθαι», δι6τι ἡ ἐργασία εὑρίσκεται μέσα εἰς τὴν φύσιν τῶν Μακρηνῶν καὶ τῶν Λιδισιανῶν, ἀπὸ τὴς συστάσεως αὐτῶν εἰς γένη Λυκιακά· μάλιστα δὲ μέχρι σημείου, ὥστε ἐπιφανεῖς Τελμησσεῖς, ὡς ὁ φιλόσοφος ἐκεῖνος ὁ διδάξας ἐν Ἀλεξανδρείᾳ καὶ Σμύρνῃ καὶ μετέπειτα διατελέσας Πρύτανις Περιπατητικῆς Σχολῆς Ἀθηνῶν, ὁ Ἡρακλείτης, ἀνήγαγεν τὸν «πόνον - δηλ. τὸν κόπον - εἰς ἴδιον ἐπιστημονικὸν κλάδον. Μάλιστα δὲ ὁ προμημονευθεὶς φιλόσοφος, ἐκτὸς τῆς ἐπιστημονικῆς του θεωρίας, ἐπερὶ πόνου, συνέγραψε καὶ «πόνον» ἐγκώμιον. "Αξιον δὲ σημειώσεως εἶναι ὅτι, τὴν «περὶ πόνου» θεωρίαν του συνώψισε καὶ εἰς ρῆσιν, διὰ νὰ καθίσταται εὐληπτοτέρα παρὰ τοῖς πάσιν: «Ἐπιμελεῖς - Ἔλεγε - καὶ πάντα πάντα ἄλυπά γίγνεται».

ΠΑΝΤΕΛΗΣ Κ. ΧΑΤΖΗΠΑΝΤΕΛΗΣ
Καθηγητὴς τῆς φιλολογίας

ΜΟΡΦΕΣ ΠΟΥ ΦΕΥΓΟΥΝ
ΜΙΧΑΗΛ ΠΕΤΡΙΔΗΣ (ΙΕΡΕΥΣ

Πένδος μέγα ἔπληξε τοὺς Λιδισιανομακρηνοὺς. Ὁ αἰφνίδιος καὶ ἀπροσδόκητος θάνατος τοῦ πολυτιμήτου καὶ ἐκλεκτοῦ ἱερέως Μιχαὴλ Πετρίδου ἐστέρησε τὴν ἐκκλησίαν τοῦ Χριστοῦ μας ἑνὸς ἀκτινοδόλου κοσμήματος αὐτῆς, τὴν δὲ πατρίδα μας προσφιλοῦς καὶ σεμνοῦ τέκνου της, τὸ ὁποῖον διὰ τὰ πολλὰ προσόντα του ὡς ἱερέως μορφωμένου ἢ γαπῆθη καὶ ἐξετιμήθη τόσον πολύ. Καὶ ἠτο πράγματι ἄξιος τῆς μεγάλης ἀγάπης καὶ ἐκτιμήσεως ποὺ ἀπήλαυε παρὰ τοῖς συνοδέλφοις καὶ πατριώταις του ὁ ἀλησμόνητος παπᾶ - Πετρίδης. Ὁ ἀξιομημόνευτος ἱερεὺς ἐγεννήθη ἐις Λιδισιον τῆς Λυκίας τῷ 1836 ἀπὸ γονεῖς εὐσεβεῖς καὶ ἀπορφανισθεὶς πατρὸς ἐις ἡλικίαν 4 ἐτῶν ἀνετράφη μὲ μεγάλην ἐπιμέλειαν καὶ φιλοστοργίαν μαζὶ μὲ τὸν ἕτερον ἀδελφὸν του Κυριάκον ἀπὸ τὴν ἐργατικωτάτη μητέρα του. Διήνυσε τὰ σχολεῖα τῆς πατρίδος του διακριδόμενος διὰ τὴν εὐφυΐαν, ἐπιμέλειαν μεταξὺ τῶν πρώτων μαθητῶν καὶ προπαντὸς διὰ τὴν ὡραίαν καὶ μελωδικὴν φωνήν του. Διὰ τὴν ὁποίαν ἀφιερώθη εἰς τὴν διακονίαν τῆς ἐκλησίας, παρακινούμενος καὶ ὑπὸ τῆς μητρὸς καὶ διδασκάλου του. Ἡ μήτηρ καὶ ὁ ἀδελφός του διαπνεόμενοι ὑπὸ τοῦ πόθου νὰ τὸν ἴδουν μορφωμένον ἱερέα εἰς τὴν πατρίδα μας Λιδίσιον, ἐπιλήνταν τὰ δύο κτήματά των καὶ ἀπέστειλαν αὐτὸν εἰς Πάτμον, διὰ νὰ σπουδάσῃ εἰς τὸ Ἱεροδιδασκαλεῖον. Ἐξελθὼν αὐτοῦ ὑπηρέτησε τὸ πρῶτον εἰς Ἀϊδίνιον ὡς διδάσκαλος καὶ εἰς ἄλλας κωμοπόλεις, ἀφήσας ὄνομα καλοῦ καὶ δοκίμου διδασκάλου. Μετὰ τὸν γάμον του μὲ τὴν ἐκλεκτὴν διδασκάλισαν Δήμητραν... προσελήφθη διὰ τὸ καλλίφωνον Ἀρχιδιάκονος τοῦ Μητροπολίτου Σμύρνης Χρυσοστόμου, ἐκτιμήσαντος τὸν Μιχαὴλ Πετρίδην διὰ τὴν μόρφωσιν καὶ ἀρετάς του. Εἰς τὰ πνιγόμενα τὸν πέριξ τῆς Σμύρνης κονοτήτων ἐκαλεῖτο κατὰ προτίμησιν διὰ τὴν ἔξοχον φωνὴν του ὁ Μιχ. Πετρίδης, ὁ ὁποῖος ἔζησε καταστῆ περιζήτητος καὶ ἀγαπητός. Εἰργάσθη δὲ ἐπὶ σειρὰν ἐτῶν ὡς διδάσκαλος εἰς Μπουτζᾶ τῆς Σμύρνης καὶ διάκονος εἰς τὸν Ἅγιον Ἰωάννην μέχρι τῆς Μικρασιατικῆς καταστροφῆς. Προσφυγὼν εἰς Ἀθήνας ὑπηρέτησε

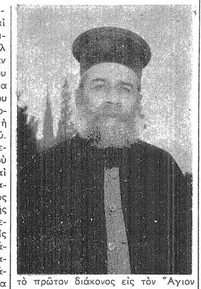

τὸ πρῶτον διάκονος εἰς τὸν Ἅγιον Παῦλον καὶ χειροτονηθεὶς ἱερεὺς ἐτοποθετήθη εἰς τὸ Α' Νεκροταφεῖον, ὅπου ἐπεδλήθη καὶ προετιμάσθη διὰ τὰ ἐξαιρετικὰ πρακτικὰ προσόντα του. Δὲν ὑπάρχει Ἀθηναϊκὴ οἰκογένεια, ποὺ νὰ μὴ γνωρίζῃ τὸν καλὸν καὶ ἀξιόλογον ἱερέα. Οἱ περισσότεροι Ἀθηναῖοι τὸν Παπᾶ - Πετρίδην ἐκάλουν νὰ ἀναγνώσῃ τὰς εὐχὰς καὶ νὰ ἀκούσουν τὴν φωνήν του, ἡ ὁποία τοὺς ἤνωνε μὲ τὰς περιπεπταγμένας ψυχὰς τῶν οἰκείων των. Τόσος ὁ θαυμασμὸς καὶ ἡ ἐκτίμησίς των πρὸς τὸ ἄξιον τοῦ Χριστοῦ στρατιώτην. Τέλος ὁ ἀκατάδλητος ἐκάμφθη, ὁ ἀκούραστος ἐκουράσθη καὶ ἡ ὀπερκόπτωσις τὸν ἔθεσεν ἐκτὸς μάχης, ἀπὸ τριετίας. Καὶ ὁ ἀγαθὸς λευΐτης, ζηλεύσας παλαιᾶς δάφνας καὶ ἐπιθυμῶν νὰ εὐχαριστήσῃ θαυμαστὰς τοῦ ἐν Κυριακῇ τῆς Πεντηκοστῆς ἐπεδίωξε καὶ ἀνέγνωσε τὴν τελευταίαν εὐχὴν τῆς ἐπιφοιτήσεως τοῦ Ἁγίου Πνεύματος. Ἐν τῷ τελειοῦσθαι δὲ τὸ ἤλθε συγκοπὴ καὶ οὕτω ἐκόπη τὸ νῆμα τῆς ζωῆς τοῦ Παπᾶ - Μιχαὴλ Πετρίδη, ἡ ὁποία διέρρευσεν ἐν ὁμνοις, εὐχαῖς καὶ εὐλογίαις παιδιῶν καὶ ἐγγόνων, ἐκ τῆς ὁποίας ἀπέκτησε τρεῖς θυγατέρας, πάντας τελειοφοίτους τοῦ Γυμνασίου, μὲ τὸν θαθμὸν ἄριστα. Ἡ κούρασις ὅμως καὶ μερικὰ ἀτυχήματα ἐκλόνισαν τὴν ὑγείαν του καὶ τὴν ἡμέραν τῆς Πεντηκοστῆς μαζὶ μὲ τὸν Παπᾶ Πετρίδην παρέδοκαν τὸ πνεῦμα εἰς Κύριον. Οὕτω ὁ ἀγαθὸς πατριώτης, ὁ φιλόστοργος υἱός, σύζυγος, πατήρ, ἀδελφὸς καὶ συγγενὴς δὲν εὑρίσκεται ἐν τῇ ζωῇ, ἐκ θρομδώσεως τῆς στεφανιαίας ἀρτηρίας καὶ ἀφήκεν σύζυγον, κορίτσια, ἀδελφία, συγγενεῖς καὶ γνωστοὺς νὰ κλαῦν ἀπὸ καρδιᾶς τὸν πρόωρον θάνατόν του.

Σ. ΠΑΣΧΑΛΙΔΗΣ

ΚΟΙΝΩΝΙΚΑ

ΕΥΧΑΡΙΣΤΗΡΙΟΝ

Ὁ Σύλλογος εὐχαριστεῖ θερμὰ τοὺς κατωτέρω πατριώτας καὶ φίλους οἱ ὁποῖοι προσέφεραν διάφορα ποσὰ διὰ οἰκονομικὴν ἐνίσχυσιν τοῦ Συλλόγου

Πλάτων Μουσαίου, Γεώργιον Δημόπουλον, Πέτρον Θωμάκον.

ΑΦΙΣΕΙΣ

Ἐπέστρεψεν εἰς τὰς Ἀθήνας ἡ ἐκλεκτὴ νέα λυρικὴ καλλιτέχνις Μυρτὼ Δουλῆ, ποὺ ἀπεφοίτησεν ἀπὸ τὴν Κρατικὴν Μουσικὴν Ἀκαδημίαν τῆς Βιέννης ἀριστεύουσ μὲ τρία διπλώματα, (τραγουδιοῦ, ὅπερας καὶ λὶντ - δρατορίου).

Ἡ Μυρτὼ Δουλῆ ὑπῆρξε ἐδῶ μαθήτρια τῆς Φραγκιᾶ - Σπηλιοπούλου καὶ ἀπεφοίτησεν ἀπὸ τὴ Ἑλλην. Ὠδεῖον τὸ 1956 μὲ Α' βραδεῖον καὶ τιμητικὸν Ἔπαθλον. Εἰς τὴν Βιέννην ἐσπούδασε τέσσερα χρόνια μὲ τοὺς διδάσκους καθηγητὰς Ραντὸ Βὶντ καὶ Πάτσακ. Κατόπιν ἐπανειλημμένων ἐμφανίσεών της στὴν Αὐστριακὴν πρωτεύουσα καὶ τὸ "Ινσμπρουκ εἶχεν ἄμεσος προτάσεις ἀπὸ Ἰμπρεσαρίους, διὰ μόνιμον συνεργασίαν μὲ γερμανικὲς καὶ αὐστριακὲς ὅπερες. Ἡ Μυρτὼ Δουλῆ ἐτοιμάζει μίαν συναυλίαν εἰς τὰς Ἀθήνας, ὅπου θὴν διοργανώνει τὸ Καλλιτεχνικὸν γραφεῖον τοῦ κ. Κουράκου, στὸ πρῶτο δεκαήμερο τοῦ Νοεμβρίου. Μετὰ θὰ ἀναχωρήσῃ καὶ πάλιν εἰς τὸ ἐξωτερικὸν ὅπου τὸ καλλιτεχνικὸν της μέλλον εἶς τὴν Εὐρώπην κατὰ τὴν γνώμην ἐγκύρων ξένων εἰδικῶν προσιανίζεται λαμπρόν.

ΑΝΑΧΩΡΗΣΕΙΣ

Μετὰ ἀπὸ ἄριστες γυμνασιακὲς σπουδὲς καὶ ἀπολυτήριον μὲ ἄριστα καὶ ἔπαινον ἡ Φιλιὼ Κομήτη ἔδωσε ἐξετάσεις στὴν Ἀμέρικαν Φήλντ Σέρδις γιὰ ὑποτροφία σπουδῶν στὴν Ἀμερικὴ καὶ ἤρθε μεταξὺ τῶν πρώτων. Κατόπιν αὐτῆς τῆς ἐπιτυχίας, ἀναχωρεῖ ἐντὸς τῶν ἡμερῶν διὰ τὴν Οὐάσιγκτον διὰ καὶ ἀκολουθήσῃ ἐπὶ ἓν ἔτος μαθήματα δημοσιογραφίας.

ΠΕΝΘΗ

Μετὰ λύπης μας ἐπτληροφορήθημεν τὸν θάνατον τῆς Γαλάτειας Ἀπαλίδου τὸ γένος ἐκ μητρὸς Κοφτεροῦ. Εἰς τὴν οἰκογένειαν καὶ συγγενεῖς τὴς διαβιβάζομεν τὰ θερμὰ μας συλλυπητήρια.

ΕΚΔΗΛΩΣΕΙΣ
ΕΚΔΡΟΜΗ ΕΙΣ ΝΕΑΝ ΜΑΚΡΗΝ

Ἡ Νέα "Ενωσις τῶν Μακρηνῶν καὶ Λιδισιανῶν «Ἡ ΜΑΚΡΗ» ἐν τῇ ἐπιθυμίᾳ της νὰ ἐφαρμόσῃ τὸ πρόγραμμά της, τῆς ἀναπτύξεως τοῦ πνεύματος τῆς ἀλληλεγγύης, τῆς συχνῆς ἐπαφῆς καὶ τῆς ἀγάπης μεταξὺ τῶν πατριωτῶν της, ἐπρεάσισε νὰ ἔρχεται εἰς συχνὴν ἐπαφὴν μὲ τοὺς πατριώτας της τοὺς ἐκτὸς τῶν Ἀθηνῶν κατοικοῦντας, ὡς ἀπηνθύνθη ἡ Μάκρη Ἀττικῆς, Πλατανάκι Θηβῶν, Ὀρωπὸν κλπ. διὰ ἐκδρομῶν.

Μιὰ τέτοια ἐκδρομὴ ὀργάνωσε στὶς 26 Ἰουνίου στὴν Ν. Μάκρη, στὴν ὁποίαν θέλησε νὰ δώσῃ καὶ μιὰ νέα μορφὴ, τὴν μορφὴ τοῦ συνδυασμοῦ. Συνεδύασε δηλαδὴ τὴν ἐκδρομὴ μὲ μιὰ ἄλλη ἐκδήλωσι: «Τὸ ἐνδιαφέρον της γιὰ τὸ Σχολειό».

Ἐφοδιασμένη λοιπὸν μὲ διάφορα σχολικὰ ὄργανα, ξεκίνησε πρωΐ - πρωΐ, μὲ τρία λεωφορεῖα γιὰ τὴν προορισμό της.

"Εφθασε ἐκεῖ κατὰ τὶς ἑνιέα, καὶ στὶς δέκα ἀκριδὲς, μαζεύτηκαν ὅλοι στὸ Σχολεῖο, τὸ ὁποῖον ἔχει διακοσμηθῆ καταλλήλως, ἀπὸ τὸν ρέκτην διευδυντὴν κο Κ. Γεώργιον Φίλιππεαν, καὶ τὸ ὁποῖον ἤτο σχεδὸν γεμάτο ἀπὸ προηγηθέντας γονεῖς καὶ συγγενεῖς μαθητῶν καὶ μαθητριῶν.

Μετὰ τὸ ὡς ἐῆ παρέστητε, τοῦ Προέδρου τῆς Κοινότητος Ν. Μάκης, κ. Τσιλάδη, ἔλαδε τὸν λόγον ὁ Πρόεδρος τῆς Ἑνώσεως Μακρηνῶν καὶ Λιδισιανῶν «Ἡ ΜΑΚΡΗ» κ. Μιχαὴλ Σαράφης, ὁ ὁποῖος ἔπτε τὰ ἑξῆς:

«Ἐπὶν σημερινὴν ἡμέραν, ἡμέραν ἐπαφῆς μας μὲ Σᾶς τοὺς ἀγαπητοὺς πατριώτας μας, ὡς ἐκπρόσωποι ἐνὸς νέου Συλλόγου, μιᾶς Νέας Ἑνώσεως Μακρηνῶν καὶ Λιδισιανῶν, τὴν θεωροῦμεν ὡς μίαν τῶν εὐτυχεστέρων ἡμερῶν τοῦ δίου μας, διότι μεταφέρομεν στὴν ὅμοργη αὐτὴ ἀκτὴ τῆς Ἀττικῆς, ποὺ λέγεται Νέα Μάκρη, — τὸ γλυκὸ αὐτὸ ὄνομα ποὺ τόσα μᾶς θυμίζει — ἕνα θερμὸ χαιρετισμὸ ὅλων τῶν πατριωτῶν μας, τῶν ἐκπροσωπουμένων ἤδη διὰ τῆς συσταθείσης αὐτῆς Ἑνώσεως, καὶ ἡ ὁποία ἕνα ἔχει μοναδικὸν σκοπόν:

Νὰ ἐπιτύχῃ, καὶ θὰ ἐπιτύχῃ, διότι ὅλοι μας τὸ θέλουμε, τὴν πραγματικὴν ἕνωσιν ὅλων μας, καὶ ἡ ὁποία "Ενωσις θὰ μᾶς δώσῃ τὴν δύναμιν νὰ προχωρήσωμεν σταθερὰ πρὸς ἀντικειμενικοὺς σκοποὺς οἱ ὁποῖοι ἐμεναν, παρέμειναν καὶ παραμένουν ἔτι ἀπραγματοποίητοι.

"Ας λησμονήσωμεν, ἀγαπητοί μου, ὅλοι — ἄνδρες - γυναῖκες, παλαιοὶ καὶ νέοι, μικροὶ καὶ μεγάλοι, τὸ παρελθόν. "Ας τὸ ρίψωμεν στὴν λήθην καὶ ἀς ἐργασθῶμεν ὅλοι γιὰ ἕναν σκοπόν:

Γιὰ τὴν πρόοδό μας — ἐξοπλοιοῦντες τὰς πνευματικὰς δυνατότητάς μας, τὴν δύναμιν τοῦ ὄγκου μας τὴν ὁποίαν ὑπερετιμήσαμεν, τὴν ἐργατικότητά μας καὶ τὴν τιμιότητά μας.

Μὴ λησμονῶμεν ὅτι ἡ Μάκρη καὶ τὰ Λιδίσι ὑπῆρξαν ἑστίαι γραμμάτων καὶ τῆς ἐπιστήμης — ἀπόδειξις, ὅτι παντοῦ ἀπὸ τὰ σχολεῖα, τὰ Πανεπιστήμια, τὰς Ἀκαδημίας, τὴν Ἐκκλησίαν, τὰς Τραπέζας καὶ τὸν Στρατόν, ἐπέρασαν καὶ ὑπηρετοῦν ἔτι, ἔνδοξα τέκνα τῆς Πατρίδος μας.

Ἀρκεῖ νὰ σᾶς ἀριθμήσω λίγα ὀνόματα ἐξ ἑκείνων ποὺ ἐνδυμοῦμαι, διὰ νὰ αἰσθανθῆτε ρίγος χαρᾶς γιὰ τὴν καταγωγή μας: Τοὺς μεγάλους δασκάλους Μουσαῖου — Τσακίρηδες Χαριτωνίδιδες, Σαράφηδες — Βασιλειάδαι, Ἰωαννίδης καὶ τόσοι καὶ τόσοι ἄλλοι ποὺ τίμησαν τὴν Πατρίδα μας καὶ τὰν ὁποίαν τὰ ἀνδράματα προφέρονται ἀπὸ ὅλους μὲ σεβασμόν.

Γι' αὐτό, μὲ τὸν χαιρετισμὸ ποὺ σᾶς φέρουμε στὴν πρώτην αὐτὴ ἐπαφή μας, ὡς ἀδελφοὶ "Ενωσις, μιὰ εὐχὴ διατυπώνουμε:

Νὰ προσέξετε τὰ παιδιά σας. Νὰ τὰ μορφώσετε, ἐφ' ὅσον σᾶς παρέχονται τὰ μέσα.

Ἡ μόρφωσις δδηγεῖ στὴν πρόοδο

Συνέχεια στὴν 4η σελίδα

ΨΗΦΙΣΜΑ

Τὸ Διοικητικὸν Συμδούλιον τοῦ Συλλόγου «ΕΝΩΣΙΣ ΜΑΚΡΗΝΩΝ ΚΑΙ ΛΙΒΙΣΙΑΝΩΝ Η ΜΑΚΡΗ» συνελθὸν εἰς ἔκτακτον συνεδρίασιν ἐπὶ τῷ ἀγγελλομένῳ τοῦ θανάτου τοῦ ἱερέως

ΜΙΧΑΗΛ ΠΕΤΡΙΔΗ

ἐκλεκτοῦ τέκνου τοῦ Λιδισίου καὶ τῆς Μάκρης, σεβαστοῦ ἱερέως καὶ διδασκάλου, ἐξέχου ἀνθρώπου καὶ πατριώτου, πολλὰς ὑπηρεσίας προσφέραντος εἰς τοὺς συμπολίτας του καὶ τιμήσαντος τὸ ὄνομα τῆς πατρίδος αὐτοῦ

ΨΗΦΙΖΕΙ

1) Νὰ ἐκφρασθῆσθ θερμὰ συλλυπητήρια εἰς τὴν πρεσδυτέραν χήραν τοῦ μεταστάντος.
2) Νὰ διατεθῆ ποσὸν Δρχ. 300 εἰς μνήμην αὐτοῦ πρὸς ἐνίσχυσιν ἀπόρων πατριωτῶν.
3) Νὰ ἐπιδοθῆ τὸ παρὸν ψήφισμα εἰς τὴν χήραν τοῦ μεταστάντος καὶ νὰ δημοσιευθῆ εἰς τὸ πρῶτον φύλλον τῆς ἐφημερίδος τοῦ Συλλόγου «ΛΙΒΙΣΙ».

Ἐν Ἀθήναις τῇ 7 Ἰουνίου 1960

Ο ΠΡΟΕΔΡΟΣ — ΤΑ ΜΕΛΗ — Η ΓΕΝ. ΓΡΑΜΜΑΤΕΥΣ

ΠΡΟΣΦΑΤΑ ΠΕΝΘΗ

ΑΝΤΩΝΙΟΣ ΠΑΤΑΚΑΣ

Οἱ Λιδισιανομακρηνοὶ καὶ ἄλλην ἀπόλειαν προσθιοῦς πατριώτου θρηνοῦν, τοῦ Ἀντωνίου Πατάκα. Οὗτος ἐγεννήθη εἰς Μάκρην Λεδησίου τῷ 1898 καὶ ἀνετράφη χριστιανικώτατα. Μικρὸς ἀπορφανεὶς πατρὸς καὶ συνέδαλε διὰ τὴς ἐργασίας εἰς τὴν συντήρησιν τῆς πατρικῆς οἰκογενείας του καὶ τὴν καλὴν ἀποκατάστασιν τῶν δύο ἀδελφῶν του. Εἰς τὸ σχολεῖον πάντοτε ἐπρώτευε καὶ μόλις ἐτελείωσεν ἐπεδόθη εἰς τὸ ἐμπόριον. Μὲ τὴν καταστροφὴν τῆς Ἀμερικῆς, κατέφυγεν εἰς Ἀμερικὴν ὅπου ἡ ἐμπορία καὶ ἡ ἱκανότης του τοῦ ἐξησόρισαν τὸ προσεκόμισαν εἰς μίαν ὀκταετίαν ἀρκετὰ κέρδη μὲ τὰ ὁποῖα ἐγκατεστάθη εἰς Πειραιὰ ἀπὸ τοῦ 1930. Ἐνυμφεύθη συνετὴν καὶ ἀνάρετον σύζυγον, ἐκ τῆς ὁποίας ἀπέκτησε τρεῖς θυγατέρας, πάντας τελειοφοίτους τοῦ Γυμνασίου, μὲ τὸν θαθμὸν ἄριστα. Ἡ κούρασις ὅμως καὶ μερικὰ ἀτυχήματα ἐκλόνισαν τὴν ὑγείαν του καὶ τὴν ἡμέραν τῆς Πεντηκοστῆς μαζὶ μὲ τὸν Παπᾶ Πετρίδην παρέδωκαν τὸ πνεῦμα εἰς Κύριον. Οὕτω ὁ ἀγαθὸς πατριώτης, ὁ φιλόστοργος υἱός, σύζυγος, πατήρ, ἀδελφὸς καὶ συγγενὴς δὲν εὑρίσκεται ἐν τῇ ζωῇ, ἐκ θρομδώσεως τῆς στεφανιαίας ἀρτηρίας καὶ ἀφήκεν σύζυγον, κορίτσια, ἀδελφία, συγγενεῖς καὶ γνωστοὺς νὰ κλαῦν ἀπὸ καρδιᾶς τὸν πρόωρον θάνατόν του.

ΧΡΙΣΤΟΔ. Θ. ΠΑΠΑΔΟΥΛΗΣ

Μεταξὺ τῶν τόσων πατριωτῶν μας — Βασιλειαδῶν, Παυλιδῶν, Λουΐζιδῶν, Κρεμμυδᾶδων, Χρυσαφίνη, Λαμέρα, Τσακίρηδων, Κοφτεροῦ, Καραβασίλη, Χατζηαντωνίου, Σαράφη, καὶ τόσων ἄλλων ποὺ ἀπέθαναν ἐν τῇ ξένῃ καὶ δὲν τοὺς σκετάζει τὸ χῶμα τῆς πατρίδος μας, συγκαταλέγεται καὶ ὁ καλὸς διδάσκαλος Χριστόδουλος Θ. Παπαδουλῆς, ὁ ὁποῖος ἀπέθανε εἰς Χίον ὅπου εἰργάσθη σχεδὸν ἰσοδίως. Ὁ μακαρίτης Χριστόδουλος ὑπῆρξε καλὸς καὶ ἐργατικὸς διδάσκαλος, συνέδαλε διὰ νὰ ἀποκατασταθοῦν αἱ δύο ἀδελφαί, εἰργάσθη διὰ τὴν παρούσης τὴς θεμάς του εὐχαριστίας διὰ τὴν προσφορὰν ἐκ μέρους σας μικὸς εἰκόνος τῆς "Αγίας Παρασκευῆς. Τὴν εἰκόνα ταύτην θέλομεν ἀναρτήσει εἰς τὰ νέα Γραφεῖα τοῦ Συλλόγου.

Μὲ πατριωτικοὺς χαιρετισμούς,

Ὁ Πρόεδρος — Ἡ Γεν. Γραμματεὺς
Μιχ. Σαράφης — Ἀντ. Γεωργαλίδου

ΛΙΒΙΣΙ
Μηνιαία Ἐφημερὶς
Ἔτος 1ον — Ἀριθ. 1
Ἀθῆναι Αὔγουστος 1960

ΣΥΝΔΡΟΜΑΙ
Ἐσωτερικοῦ :
Ἐτησία . . . . . Δρχ. 60
Ἑξάμηνος . . . . . » 35
Ἐξωτερικοῦ :
Ἐτησία . . . $ 5 ἢ £ 2
Ἑξάμηνος . . . $ 3 ἢ £ 1

ΕΠΙΣΤ