

ΚΟΙΝΩΝΙΚΟΣ ΤΟΥΡΙΣΜΟΣ

Μεγάλη επιτυχία σημείωσε το πρόγραμμα κοινωνικού τουρισμού που άρχισε τον Απρίλιο του 1984 και έληξε το Μάρτιο του 1985.

Από την 1η Απριλίου άρχισε η εφαρμογή του νέου προγράμματος, το οποίο θα λήξει τον Μάρτιο του 1985.

ΔΙΚΑΙΟΥΧΟΙ ΔΕΛΤΙΩΝ ΚΟΙΝΩΝΙΚΟΥ ΤΟΥΡΙΣΜΟΥ

1. ΕΡΓΑΖΟΜΕΝΟΙ ΣΕ ΚΡΑΤΙΚΟΥΣ ΦΟΡΕΙΣ ΚΑΙ ΣΤΟΝ ΙΔΙΩΤΙΚΟ ΤΟΜΕΑ:

Δελτία κοινωνικού τουρισμού για το πρόγραμμα Απρίλιος 84 - Μάρτιος 85 μπορούν να προμηθευτούν όσοι έχουν οικογενειακό εισόδημα μέχρι 43.000 δρχ. το μήνα. Το ποσό προσαυξάνεται με 10.000 δρχ. για τον ή την σύζυγο που δεν εργάζεται και με 15.000 δρχ. όταν εργάζονται και οι δυο σύζυγοι.

Επίσης προσαυξάνεται με 5.000 δρχ. για κάθε προστατευόμενο μέλος.

-Τα απαραίτητα δικαιολογητικά για την απόκτηση δελτίου κοινωνικού τουρισμού είναι:

Βεβαίωση μηνιαίων αποδοχών, ατομικό και οικογενειακό βιβλιário ασθενείας, εκκαθαριστικό σημείωμα ή βεβαίωση εφορίας σε περιπτώσεις που το εισόδημα δεν αποδεικνύεται.

2. ΣΥΝΤΑΞΙΟΥΧΟΙ: ΚΑΤΗΓΟΡΙΕΣ - ΠΡΟ-Υ-ΠΟΘΕΣΕΙΣ - ΔΙΚΑΙΟΛΟΓΗΤΙΚΑ:

Συνταξιούχοι εν γένει από οποιοδήποτε φορέα και αν παίρνουν σύνταξη: Ετήσια έσοδα μέχρι 700.000 δρχ.

Προσαύξηση 50.000 δρχ. για κάθε άλλο προστατευόμενο μέλος: Εκκαθαριστικό σημείωμα ή βεβαίωση εφορίας, ατομικό και οικογενειακό βιβλιário ασθενείας και ταυτότητα συντ/χου.

Ομογενείς από Αίγυπτο, Τουρκία, Β. Ήπειρο, Ρουμανία που έχουν αναγνωρίσει χρόνια και παίρνουν σύνταξη από το ΙΚΑ.

Συνταξιούχοι βάσει απόφασης του Γενικού Λογιστηρίου του Κράτους, απ' όπου χορηγείται και η σύνταξη, όπως πλην άλλων οι ανάπηροι πολέμου και τα μετέχοντα στη σύνταξη μέλη και ανάπηροι ειρηνικής περιόδου.

Ταυτότητα που χορηγείται από το Υπουργείο Εθνικής Άμυνας, απόκομμα σύνταξης και ατομικό και οικογενειακό βιβλιário ασθενείας.

Συνταξιούχοι υπερίθλικες του ΟΓΑ μόνο με την επίδειξη του απόκομματος σύνταξης.

Συνταξιούχοι επαναπαρισθέντες πολιτικοί πρόσφυγες:

Διαβατήριο και σε ειδικές περιπτώσεις άδεια προσωρινής διαμονής ή απόφαση της αρμόδιας υπηρεσίας για τον επαναπαριστό, απόκομμα επιταγής, με την οποία εισπράττονται οικονομικά βοηθήματα και βεβαίωση προσφυγικών οργανώσεων, που θα εκδίδεται για να χρησιμοποιηθεί για τη χορήγηση Δ.Κ.Τ., όπου θα βεβαιώνεται ότι δεν υπάρχουν άλλα εισοδήματα.

3. ΠΟΛΥΤΕΚΝΟΙ ΠΡΟ-Υ-ΠΟΘΕΣΕΙΣ

Ανεξάρτητα από το οικογενειακό τους εισόδημα.

ΔΙΚΑΙΟΛΟΓΗΤΙΚΑ:

Ταυτότητα πολύτεκνου ή βιβλιário पुलिसτικής ιδιότητας των αρχηγών των οικογενειών.

4. ΑΓΡΟΤΕΣ - ΑΓΡΩΤΙΣΣΕΣ: (χαμηλοεισοδηματίες)

ΠΡΟ-Υ-ΠΟΘΕΣΕΙΣ:

Κατά κύριο επάγγελμα αγρότες Μικρομεσαίοι ιδιοκτήτες και ακτήμονες Συνταξιούχοι.

ΕΠΙΧΟΡΗΓΗΣΕΙΣ ΠΟΛΙΤΙΣΤΙΚΩΝ ΕΚΔΗΛΩΣΕΩΝ

ΑΠΟ ΤΟ Υ.Π.Π.Ε.

Το 1984 το Υπουργείο Πολιτισμού Επένδωσε 80.000.000 δρχ. για Πολιτιστικές Εκδηλώσεις. Συγκεκριμένα επιχορηγήθηκαν θεατρικές παραστάσεις, συναυλίες και μουσικά συγκροτήματα.

Ο Επιμορφωτικός Σύλλογος Νέας Μάκρης επιχορηγήθηκε με 200.000 δρχ. για τις Πολιτιστικές Εκδηλώσεις του περασμένου καλοκαιριού.

Το Νέο ΠΡΟΓΡΑΜΜΑ ΚΟΙΝΩΝΙΚΟΥ ΤΟΥΡΙΣΜΟΥ

Φέτος οι διακοπές στην Ελλάδα με την επιδότηση του κράτους, δηλαδή το νέο πρόγραμμα του κοινωνικού τουρισμού, αρχίζουν την 1η Απριλίου και θα διαρκέσουν έως το τέλος Μαρτίου 1986.

Όπως ανακοίνωσε η Δ/ση Κοινωνικού Τουρισμού του ΕΟΤ, για την παραλαβή των δελτίων του νέου προγράμματος θα ισχύσουν νέοι όροι, και προϋποθέσεις που καθορίστηκαν με απόφαση του Υπουργού Προεδρίας της κυβέρνησης Απ. Λάζαρη και είναι οι ακόλουθοι:

1. Θα χορηγούνται Δελτία Κοινωνικού Τουρισμού, είτε ομαδικά, είτε ατομικά και σε δικαιούχους των παρχών της Εργατικής Εστίας, με τον απαραίτητο χρόνο της εφ' άπαξ χρήσης του δικαιώματος των διακοπών και με τις ίδιες προϋποθέσεις του προγράμματος.

2. Οι δικαιούχοι θα μπορούν να κάνουν διακοπές και λιγότερο από 7 ημέρες, σε όλα τα καταλύματα (ξενοδοχεία, κρουαζιερόπλοια, παραδοσιακά οικισμοί κλπ.).

3. Αυξάνεται το ανώτατο όριο ετήσιων εσόδων των συνταξιούχων σε 700.000 δρχ., προκειμένου να τους χορηγηθούν Δελτία Κοινωνικού Τουρισμού. Το ποσό αυτό προσαυξάνεται με 50.000 δρχ. για κάθε προστατευόμενο μέλος.

4. Ο ΕΟΤ, σε συνεργασία με άλλους φορείς (υπουργεία, Δήμους, Συλλόγους κλπ.), θα μπορεί να εφαρμόζει ειδικά προγράμματα μονοήμερων, διήμερων και τριήμερων εκδρομών με τουριστικά λεωφορεία, κρουαζιερόπλοια, κλπ., για ορισμένες κατηγορίες ατόμων.

5. Ειδικά προγράμματα ανάπτυξης του ορεινού-χειμερινού τουρισμού θα εφαρμόζονται για νέους ηλικίας από 18 έως 35 ετών, από τον ΕΟΤ, το υπουργείο Νέας Γενιάς και τα Εκδρομικά Σωματεία. Βάσει των προγραμμάτων αυτών οι νέοι, με ελάχιστη συμμετοχή 200 δρχ. την ημέρα, θα μπορούν να κάνουν μονοήμερες, τριήμερες ή πενθήμερες εκδρομές στα ορεινά χωριά, στα καταφύγια και στους ορεινούς ξερονάνες της χώρας.

6. Ανάλογα προγράμματα θα καταρτισθούν για παιδιά με ειδικές ανάγκες όπως ορφανά, κοφάλαλα, ανάπηρα κλπ.

Δελτία μπορούν να προμηθευτούν οι ενδιαφερόμενοι από τα γραφεία του ΕΟΤ, τη διεύθυνση κοινωνικών υπηρεσιών της Νομαρχίας Ανατολικής Αττικής (κ. Γρίβα, Μεσογείων 429) καθώς και από δημοτικά και κοινοτικά καταστήματα.

ΑΘΛΗΤΙΣΜΟΣ ΚΑΙ ΠΑΙΔΙ

Αγώνες Δρόμου

Στα πλαίσια του Προγράμματος Αθλητισμού και Παιδι του Υπουργείου Ν. Γενιάς και με συμμετοχή της Τοπικής Αυτοδιοίκησης καθώς και του Συλλόγου Γονέων και Κηδεμόνων του Δημοτικού Σχολείου Ν. Μάκρης, έγιναν στις 6 του Απριλίου από τους μαθητές των Δημοτικών Σχολείων Νέας Μάκρης και Ανατολικής αγώνες δρόμου τριών κατηγοριών.

1η και 2η τάξη 600 μ.
3η και 4η τάξη 800 μ.
5η και 6η τάξη 1000 μ.

Η συμμετοχή των νεαρών αθλητών, ήταν μεγάλη περίπου 250 μαθητές έβλαν μέρος. Ο Σύλλογος Γονέων και Κηδεμόνων ευχαριστεί για άλλη μια φορά, την καθηγήτρια Σωματικής αγωγής Ζαροφάκη Ρένα, υπεύθυνη για το πρόγραμμα του υπουργείου, για την άριστη παρουσίαση των παιδιών.

ΣΥΛΛΟΓΟΣ ΓΟΝΕΩΝ ΚΑΙ ΚΗΔΕΜΟΝΩΝ ΔΗΜΟΤΙΚΟΥ ΣΧΟΛΕΙΟΥ

ΛΕΩΦΟΡΕΙΟ ΣΤΟΝ ΚΡΑΤΙΚΟ ΠΑΙΔΙΚΟ ΣΤΑΘΜΟ Για δωρεάν μεταφορά των μαθητών

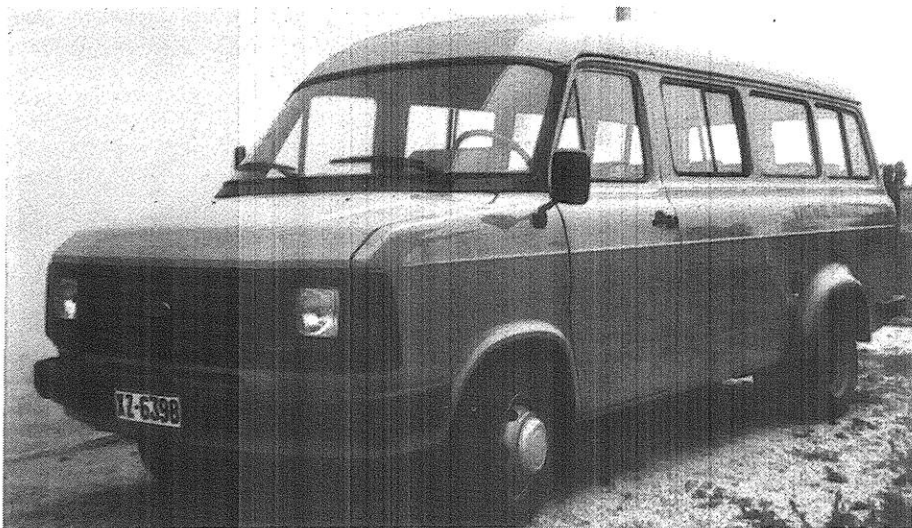

Το Υπουργείο Κοινωνικών Υπηρεσιών παραχώρησε στον Κρατικό Παιδικό Σταθμό Λεωφορείο για την δωρεάν μεταφορά των μαθητών.

Το λεωφορείο σύντομα θ' αρχίσει δρομολόγιο ανακουφίζοντας έτσι τους γονείς από το πρόβλημα της μεταφοράς των παιδιών τους, πράγμα που δεν είναι και τόσο εύκολο για αρκετούς λόγω των μεγάλων αποστάσεων που έχουν να διανύσουν.

Μια Όαση Δημιουργίας «Ο ΚΟΛΟΚΟΤΡΩΝΗΣ» του ΒΑΣΙΛΗ ΡΩΤΑ



Άλλες χρονιές η 21η Απριλίου μας θύμιζε τη χούντα των συνταγματάρχων. Φέτος μας θύμιζε τον μεγάλο λαϊκό δημιουργό τον αξέχαστο συντοπίτη μας Βασίλη Ρώτα. Κι αυτό με την ευκαιρία της παρακολούθησης ενός από τα καλύτερα θεατρικά του έργα τον Κολοκοτρώνη. Το έργο ανέβηκε μετά από προσπάθειες ενός περίπου χρόνου από συντοπίτες μας. Τόσο η προσπάθεια όσο και το αποτέλεσμα ξεπερνούν κατά πολύ τα όρια μιας ακόμα πολιτιστικής προσπάθειας, δείχνουν ένα άλλο τρόπο ύπαρξης. Κάποτε πιστεύαμε ότι λαϊκή τέχνη είναι αυτή που μπορεί ο λαός να την καταλάβει, σήμερα πρέπει να συνειδητοποιήσουμε ότι λαϊκή τέχνη είναι αυτή που ο λαός μπορεί να την παράγει. Ο λαός μας σήμερα είναι έτοιμος όχι μόνο να καταναλώσει αλλά και να δημιουργήσει — χωρίς ειδικούς — πολιτιστικά γεγονότα. Είναι σίγουρο ότι από την κατάμεστη από Μακρηνούς αίθουσα του κινηματογράφου « Άστρον» οι φίλοι μας που έπαιζαν στο έργο θα κατάλαβαν ότι δεν είναι μόνοι τους. Άλλωστε — δεν μπορεί — θα ήταν παρών και ο «Μπάριμπα Βασίλης».

ΠΡΟΣΩΠΑ

(Με τη σειρά που παίζουν στο έργο)

ΕΞΗΓΗΤΗΣ: Μάκης Κουλουμπής
ΕΝΑΣ ΕΛΛΗΝΑΣ: Σπύρος Ματαράγκας
ΕΝΑΣ ΑΡΒΑΝΙΤΗΣ: Στάθης Λυμπερόπουλος
ΚΟΛΟΚΟΤΡΩΝΗΣ: Νίκος Κριμάνδης
ΠΑΠΟΥΤΑΣ: Ηλίας Πασθάγκας
ΦΩΤΑΚΟΣ: Γιάννης Βαζάνας
ΚΥΡΙΑΛΟΣ: Βασίλης Τσακουργιάνης
ΣΠΙΝΗΣ: Παναγιώτης Ματαράγκας
ΣΠΗΛΙΩΤΟΠΟΥΛΟΣ: Ελένη Βασιλοπούλου
ΛΟΝΤΟΣ: Παναγιώτης Ματαράγκας
ΝΟΤΑΡΑΣ: Γιώργος Λιαπώνης
ΚΡΕΒΑΤΑΣ: Αντώνης Δαμιανός
ΖΑΪΜΗΣ: Ηλίας Πασθάγκας
ΖΑΦΕΙΡΟΠΟΥΛΟΣ: Γιάννης Παπόγλου
ΚΩΣΤΗΣ: Ελένη Βασιλοπούλου
ΜΕΤΑΣΑΣ: Βασίλης Τσακουργιάνης
ΝΕΓΡΗΣ: Ζαχαρίας Πεπονάκης
ΥΨΑΝΤΗΣ: Αντώνης Πατεράκης
ΤΑΧΥΔΡΟΜΟΣ: Στάθης Λυμπερόπουλος
ΟΙΚΟΝΟΜΙΑΝΗΣ: Γιάννης Βαζάνας
ΜΠΕΡΟΥΚΑΣ: Σπύρος Ματαράγκας
Α' ΓΕΡΟΥΣΙΑΣΤΗΣ: Γιάννης Παπόγλου
Β' ΓΕΡΟΥΣΙΑΣΤΗΣ: Στάθης Λυμπερόπουλος
ΦΩΤΗΛΑΣ: Ζαχαρίας Πεπονάκης
ΚΟΛΙΑΣ: Στάθης Λυμπερόπουλος
ΠΑΠΑΦΕΣΑΣ: Γιώργος Λιαπώνης
ΑΒΑΙΑΣ: Αδριανή Κουλουμπή
ΧΙΡΑ ΚΙΑΜΦΑΜΠΕΗ: Σοφία Λασιανίδου
ΜΑΝΑ ΚΙΑΜΦΑΜΠΕΗ: Ειρήνη Καρατζά

ΔΡΑΜΑΤΗΣ: Παναγιώτης Ματαράγκας
ΛΗΜΠΕΗΣ: Στάθης Λυμπερόπουλος
ΓΟΥΣΟΥΦ ΠΑΣΑΣ: Γιώργος Λιαπώνης
ΓΣΟΚΡΗΣ: Ζαχαρίας Πεπονάκης
ΜΠΟΥΜΠΟΥΛΙΝΑ: Ειρήνη Καρατζά
ΠΑΛΑΜΙΑΝΗΣ: Ελένη Βασιλοπούλου
ΑΧΙΑΛΕΑΣ: Ντίνα Καρατζά
ΜΠΑΛΗΣΑΡΑΣ: Σπύρος Ματαράγκας
ΜΙΑ ΓΥΝΑΙΚΑ: Μαρίνα Κωνσταντινίδη
ΧΙΩΤΙΣΣΑΣ: Ελένη Βαζάνη
ΤΣΟΠΑΝΑΚΟΣ: Σπύρος Ματαράγκας
ΓΙΩΤΗΣ: Βούλα Καρατζά
ΜΠΑΡΜΠΙΤΣΙΩΤΗΣ: Στάθης Λυμπερόπουλος
ΓΥΝΑΙΚΑ: Μαρίνα Κωνσταντινίδη
ΑΕΝΙΩ: Ντίνα Καρατζά
ΝΙΚΗΤΑΡΑΣ: Στάθης Λυμπερόπουλος
ΑΣΙΩΜΑΤΙΚΟΣ ΑΓΓΙΑΣ: Μάκης Κουλουμπής
ΜΑΥΡΟΜΠΑΛΗΣ: Βασίλης Τσακουργιάνης
ΚΗΡΥΚΑΣ: Αδριανή Κουλουμπή
ΧΩΡΙΑΤΗΣ: Στάθης Λυμπερόπουλος
ΠΑΠΑΣ: Γιώργος Λιαπώνης
ΠΥΘΑΓΟΡΑΣ: Γιώργος Λιαπώνης
ΛΑΣΚΑΛΟΣ: Ελένη Βασιλοπούλου
ΑΓΓΕΛΟΣ: Μάκης Κουλουμπής

Μουσείο Πλάτων Αιόλου 24 Τ.Κ. 15349 Αγ. Παρασκευή

ΠΕΡΙΟΔΙΚΗ ΕΚΔΟΣΗ ΤΟΥ ΕΠΙΜΟΡΦΩΤΙΚΟΥ ΣΥΛΛΟΓΟΥ ΝΕΑΣ ΜΑΚΡΗΣ

ΦΩΝΗ ΤΗΣ ΝΕΑΣ ΜΑΚΡΗΣ

ΣΥΝΤΑΣΣΕΤΑΙ ΑΠΟ ΕΠΙΤΡΟΠΗ ΜΑΡΤΗΣ ΑΠΡΙΛΙΟΣ '85 ΑΡ. ΦΥΛΑΚΟΥ 20

Το Κέντρο Υγείας Νέας Μάκρης Δημοπρατείται στις 20 Μαΐου

Σχόλια

Η ΔΙΚΑΙΩΣΗ

Η τερπίστα επιτυχία που σημείωσε ο χορός του Επιμορφωτικού Συλλόγου και της «ΦΩΝΗΣ» (όλοι τον χαρακτήρισαν σαν τον πιο μαζικό και επιτυχημένο χορό που έγινε στην περιοχή μας) αποτέλεσε την μεγαλύτερη ηθική ικανοποίηση και δικαίωση μιας προσπάθειας που συνεχίζεται για αρκετά χρόνια, με στόχο την Πολιτιστική Ανάπτυξη και Επιμόρφωση της περιοχής μας.

Σπάνια ένας χορός μπορεί να συνδυάσει μια τόσο πλατιά συμμετοχή κατοίκων μιας περιοχής, ένα κέφι που να κρατάει μέχρι το πρωί και ταυτόχρονα να 'ναι και μια σημαντική Πολιτιστική Εκδήλωση με τραγούδια και Χορούς από τις Χαμένες Πατρίδες και κάθε γωνιά της Ελλάδας.

Ευχαριστούμε θερμά όλους όσους ήρθαν στον χορό μας. Μας έδωσαν κουράγιο να συνεχίσουμε.

Ο ΛΥΚΟΣ ΚΑΙ ΑΝ ΕΓΕΡΑΣΕ...

Τώρα που πλησιάζουν οι βουλευτικές εκλογές κάποιοι σκοτεινοί κύκλοι άρχισαν να επιδιώκουν με ιδιαίτερο ζήλο σ' ένα... ευγενικό στοίχο:

Προκειμένου να μαντρώσουν όσο γίνεται περισσότερους στον κομματικό χώρο που υποστηρίζουν διαίδουν ότι σε λίγες μέρες θα 'ρθουν καρβάρια στην Ραφήνα για να μεταφέρουν αμέσως μετά τις εκλογές τους αντίθετους στην Μακρόνησο και τ' άλλα ξερωνισιά!

Ο... Κοινωνικός Τουρισμός σε παλιά έκδοσή!

ΤΟ ΕΠΙΧΕΙΡΗΜΑ

Οι πληροφορίες ότι κατά τον προεκλογικό αγώνα που άρχισε δεν χρησιμοποιείται ο δημοκρατικός διάλογος και το επιχειρήμα «ελέγχονται ως αναγκασμένοι». Τουλάχιστον γι' αυτούς που... πιστεύουν στις παραπάνω αρχές.

Και για του λόγου το αληθές αναφέρουμε ότι σε πρόσφατο ανοιχτό διάλογο (ανοιχτή σύραξη) την χαρακτήρισαν μερικοί κακοήθεις) που έγινε στον Άγιο Κωνσταντίνο Λοκρίδος χρησιμοποιήθηκαν μόνο... μερικά μπουγάλα μπουγάς, αλισσιδες, σωλήνες και καρδιά!!!

Η (κάποιος μορφής) Δημοκρατία σ' όλο της το μεγαλείο!

Αθλητικές Εγκαταστάσεις

Η ΝΟΜΑΡΧΙΑ ΑΝΑΤΟΛΙΚΗΣ ΑΤΤΙΚΗΣ ΠΕΡΙΜΕΝΕΙ ΤΙΣ ΠΡΟΤΑΣΕΙΣ ΜΑΣ

Η έλλειψη Αθλητικών Εγκαταστάσεων στην περιοχή μας είναι ένα θέμα που έχει απασχολήσει ιδιαίτερα την «ΦΩΝΗ».

Το Νοέμβριο του 84 είχαμε συνεργασία με την Γενική Γραμματεία Αθλητισμού και τον Ιανουάριο του 85 με τη Νομάρχη Ανατολικής Αττικής και Αγγελική Συνοδινού.

Πέρα από τις επισημασίες των σχετικών προβλημάτων προχωρήσαμε στην γραπτή υποβολή συγκεκριμένων προτάσεων. Το αποτέλεσμα είναι ικανοποιητικό: Η Νομάρχης και Α. Συνοδινού ανακοίνωσε στις 30 Απριλίου στον Τύπο Ανατολικής Αττικής ότι περιέμει τις προτάσεις της Τοπικής Αυτοδιοίκησης και των Μαζικών Φορέων ώστε να προγραμματισθούν τα ανάλογα έργα για το 1986.

ΕΥΔΑΠ: Το έργο Ύδρευσης ολοκληρώνεται μέσα στο Μάιο

ΑΦΘΟΝΟ ΚΑΙ ΥΓΙΕΙΝΟ ΝΕΡΟ ΣΤΗΝ ΠΕΡΙΟΧΗ ΜΑΣ Για οποιαδήποτε καθυστέρηση υπεύθυνη θα είναι η Κοινότητα

Στο αίτημα του λαού της Ανατολικής Αττικής για Άφθονο και Υγιεινό νερό η Πολιτεία ανταποκρίθηκε με ευαισθησία, ταχύτητα και συνέπεια. Ηδη το μεγαλύτερο και σημαντικότερο έργο που έγινε ποτέ στην περιοχή μας, κόστους 2,3 δις, ολοκληρώνεται μέσα σ' ένα μήνα. Το νερό της ΕΥΔΑΠ

μπαίνει μέσα στα περισσότερα σπίτια της Ανατολικής Αττικής και απάλλαξε τους κατοίκους της από τον βραχνά των κομβοκατηρίδων, των αλάτων, των διακοπών και της εκμετάλλευσης των νερουλάδων.

Η κατασκευή του αγωγού από Μαρκόπουλο μέχρι τη Ραφήνα τελείωσε. Η

Ραφήνα παίρνει νερό από την ΕΥΔΑΠ. Το ίδιο και η Λούτσα.

Μέσα στο Μάιο το νερό της ΕΥΔΑΠ θα βρίσκεται κάτω από τα πόδια μας. Ο αγώνας θα γερμίσει με νερό. Έτσι η πολιτεία και ειδικότερα η ΕΥΔΑΠ έκαναν στο ακέραιο το καθήκον τους.

Για μας όμως, τους κατοίκους της Νέας Μάκρης, μπαίνει ένα ειδικό ερώτημα: —Θα 'χουμε και εμείς νερό της ΕΥΔΑΠ σύντομα, ή η Τοπική μας Αυτοδιοίκηση... συνεπής προς τη μέχρι τώρα τακτική της στο θέμα του νερού θα... φροντίσει να μας προσφορέσει για καιρό ακόμα με το νερό των πηγαδιών;

Η «ΦΩΝΗ» έχει ασχοληθεί ιδιαίτερα με το πρόβλημα του νερού της περιοχής μας. Με σειρά επιστημονικών άρθρων, ρεπορτάζ, χρονογραφήματων και καταγγελιών έχει αποδείξει την ακαταλληλότητα (ποικιλικά και... οικονομικά) του νερού που πίνουμε και με συγκεκριμένες επισκοδομητικές προτάσεις και επισημασίες προς την Κοινότητα υποστηρίξαμε την ταχεία σύνδεσή μας με την ΕΥΔΑΠ.

συνέχεια στη σελ. 5

συνέχεια στη σελ. 3

Ο Χορός του Επιμορφωτικού Συλλόγου και της «ΦΩΝΗΣ»

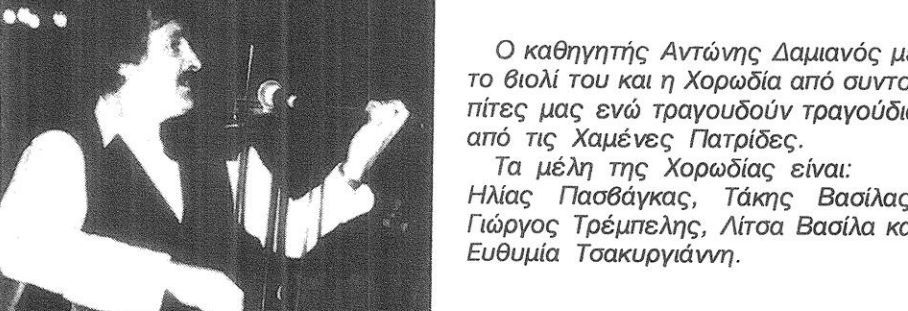

Ο καθηγητής Αντώνης Δαμιανός με το βιολί του και η Χορωδία από συντοπίτες μας ενώ τραγουδούν τραγούδια από τις Χαμένες Πατρίδες.

Τα μέλη της Χορωδίας είναι: Ηλίας Πασθάγκας, Τάκης Βασιλάς, Γιώργος Τρέμπελης, Λίτσα Βασιλά και Ευθυμία Τσακουργιάνη.

Οι χορευτές από το Χορευτικό Τμήμα του Συλλόγου μας που, γι' άλλη μια φορά ακόμη, επιθεθώσαν τη φήμη που έχει στην περιοχή μας.

Στη συνέχεια ο καθηγητής Αντώνης Δαμιανός, με το βιολί του, έπαιξε σκοπούς της Μάκρης και τραγούδησε χορωδία από συντοπίτες μας.

συνέχεια στη σελ. 4

Τ Ο Π Ι Κ Α Θ Ε Μ Α Τ Α

ΜΗ ΡΩΤΑΣ ΜΟΝΟ ΤΙ ΕΚΑΝΕ ΤΟ ΚΡΑΤΟΣ ΓΙΑ ΣΕΝΑ. ΡΩΤΗΣΕ ΚΑΙ ΤΙ ΚΑΝΕΙΣ ΕΣΥ ΓΙΑ ΤΟΝ ΕΑΥΤΟ ΣΟΥ

ΣΧΕΔΙΟ ΠΟΛΗΣ

ΜΕΧΡΙ ΤΙΣ 20 ΜΑΪΟΥ ΘΑ ΑΝΑΡΤΗΘΟΥΝ ΤΑ ΣΧΕΔΙΑ ΓΙΑ ΤΗΝ ΕΝΤΑΞΗ

Για την εξέλιξη του θέματος της ένταξης της περιοχής μας στο ΣΧΕΔΙΟ ΠΟΛΗΣ η «ΦΩΝΗ» συνεργάστηκε με τον Ειδικό Γραμματέα του ΥΧΟΠ κ. Αλέκο Βούλγαρη, τον πολιορκημένο κ. Θανάση Κεράλα και τον τοπογράφο κ. Δ. Αλεξόπουλο. Από τις συνεργασίες αυτές προέκυψαν τα παρακάτω στοιχεία:

ΠΕΡΙΟΧΗ ΚΑΤΟΙΚΙΑΣ

Περιλαμβάνει 1000 στρέματα (το Ρυμοτομικό Σχέδιο της προμελέτης έχει δημοσιευτεί σε προηγούμενο φύλλο της ΦΩΝΗΣ).

Για το τμήμα που βρίσκεται κάτω από την Λεωφόρο Μαραθώνων και μέχρι τη θάλασσα έχει ολοκληρωθεί η επόμενη φάση (οριστική) του Ρυμοτομικού Σχεδίου όχι όμως και η προκαταρκτική πράξη εφαρμογής (εισοφρές κλπ.) γιατί χρειάζεται το κτηματολόγιο ολόκληρης της από ένταξη περιοχής.

Με την παράδοση του κτηματολογίου από τον τοπογράφο κ. Χ. Αλεξόπουλο, η οποία έγινε στις 27 Απριλίου, θα ολοκληρωθεί η περίπτωση συγκέντρωσης των μεμονωμένων χώρων στάθμευσης σε ενιαίους μεγάλους χώρους μερικά από τους οποίους προτείνεται, από τον μελετητή, νάναι υπόγειοι.

Σε συνεννόηση με την Τοπική Αυτοδιοίκηση ούτως γίνει η Κεντρική Πλατεία υπόγειο Parking. Τους χώρους αυτούς θα μπορεί να τους εκμεταλλεύεται η Τ.Α. (ενοίκιαση κλπ.)

Επί αντιμετωπίζεται αποτελεσματικά το πρόβλημα όχλησης των παραθύρων από τα σταθμευμένα οχήματα.

Οι κοινοφελείς χώροι για σχολεία, νηπιαγωγεία, Αθλητικό Κέντρο κλπ παραμένουν στις αρχικές θέσεις και διαστάσεις.

Μελέτες της Μελέτης:

1. Για το τμήμα της Λεωφόρου Μαραθώνων από την διασταύρωση Διονύσου μέχρι την Κοινότητα καταργείται η πεζοδρόμηση και γίνεται κανονικός δρόμος για λόγους κυκλοφορίας. Η πεζοδρόμηση του υπολοίπου τμήματος παραμένει.

2. Περιορίζονται στο ελάχιστο τα υπαίθρια μεμονωμένα Parking, ιδιαίτερα στα βρίσκονται προς την παραλία. Αντιμετωπίζεται η περίπτωση συγκέντρωσης των μεμονωμένων χώρων στάθμευσης σε ενιαίους μεγάλους χώρους μερικά από τους οποίους προτείνεται, από τον μελετητή, νάναι υπόγειοι.

Σε συνεννόηση με την Τοπική Αυτοδιοίκηση ούτως γίνει η Κεντρική Πλατεία υπόγειο Parking. Τους χώρους αυτούς θα μπορεί να τους εκμεταλλεύεται η Τ.Α. (ενοίκιαση κλπ.)

Επί αντιμετωπίζεται αποτελεσματικά το πρόβλημα όχλησης των παραθύρων από τα σταθμευμένα οχήματα.

Οι κοινοφελείς χώροι για σχολεία, νηπιαγωγεία, Αθλητικό Κέντρο κλπ παραμένουν στις αρχικές θέσεις και διαστάσεις.

ΠΕΡΙΟΧΗ Β' ΚΑΤΟΙΚΙΑΣ

Για την περιοχή Β' κατοικίας έχουν γίνει τα παρακάτω:

— Έχει ολοκληρωθεί η ανάλυση (απεικόνιση υφιστάμενης κατάστασης: δικτυα, δρόμοι, κατοικίες, ιδιοκτησιακό καθεστώς κλπ).

— Έχουν προταθεί οι τελικές επιφάνειες των υπό ένταξη περιοχών οι οποίες είναι: Γειτονιά 1 (Ερυθρός): 800 στρέματα

Γειτονιά 2 (Βαθύς): 950 στρέματα

Γειτονιά 3 (Αγ. Παρασκευή): 720 στρέματα

Γειτονιά 4 (Ξυλοκέραια): 1.300 στρέματα

Σύνολο 3.770 στρέματα

—Η προμελέτη έχει ήδη παραδοθεί. Λόγω όμως των μεγάλων διαστάσεων των σχεδίων η «ΦΩΝΗ» σ' αυτή τη φάση, αδυνατεί να τα δημοσιεύσει.

—Τα κυριότερα στοιχεία της προμελέτης είναι:

1. Συντελεστής δόμησης 0,30

2. Όροφοι 2

3. Απαιτούμενοι κοινόχρηστοι χώροι (σύμφωνα με τον προβλεπόμενο πληθυσμό) φαίνονται στον παρακάτω πίνακα:

ΑΠΑΙΤΟΥΜΕΝΟΙ ΚΟΙΝΟΦΕΛΕΙΣ ΧΩΡΟΙ (σε τ.μ.)				
ΓΕΙΤΟΝΙΑ	1	2	3	4
Παιδικές χαρές	5.000	5.000	4.000	8.000
Γήπεδα (αλάνες)	4.000	5.000	3.000	5.000
Πράσινο	7.000	8.000	6.000	10.000
Αίθουσες πολλαπλών χρήσεων	1.000	1.000	1.000	1.500
Εκκλησία	3.000	3.000	3.000	4.000
Εμπορικό Κέντρο	8.400	10.000	7.600	16.000
Πλατεία	2.000	3.000	2.000	3.000
Προβλεπόμενη Χωρητικότητα σε κατοίκους	4.100	5.000	3.700	7.900

Από τα παραπάνω στοιχεία προκύπτει η ιδιαίτερη έμφαση που δίνεται στην ποιότητα ζωής, σύμφωνα με το πνεύμα του Νόμου 1337/83.

Η οριστική μελέτη θα γίνει σταδιακά κατά γεγονότα. Η έναρξη θα γίνει από την γεωϊα (2) επειδή ένα σημαντικό τμήμα

της υπάγονται στο καταργηθέν εγκεκριμένο σχέδιο, όπως μας είπε ο πολιορκημένος κ. Θ. Κεράλας.

ΤΟ ΥΧΟΠ θ' αρχίσει, πιθανότατα, από το Σεπτέμβριο την εκπόνηση της Πολεοδομικής Μελέτης.

Ναυτικός Όμιλος Νέας Μάκρης

ΑΝΑΚΟΙΝΩΣΗ

Το Δ.Σ. του Ν.Ο.Ν.Μ. κάνει γνωστό ότι αρχίζουν τα τμήματα κολύμβησης και ιστιοπλοΐας. Πληροφορίες και εγγραφές στα γραφεία του Ν.Ο.Ν.Μ. στο ΛΙΜΑΝΑΚΙ.

Καταγγελία

Νέα Μάκρη 18/4/1985

Προς
το Νομαρχιακό Διαμέρισμα Ανατ. Αττικής
Κα Νομάρχη
Κοιν: Υπουργείο Εσωτερικών
Τμήμα Τοπ. Αυτοδιοίκησης

ΚΑΤΑΓΓΕΛΙΑ:

Τον Κοιν. Συμβούλων
1) Γεωργίου Βογιατζή
2) Παναγιώτη Χριστόπουλο
3) Μιχάλη Τσακιριγιάννη
4) Σπύρου Λέου
Κατά

τον Πρόεδρο της κοινότητας Νέας Μάκρης κ. Βασ. Τζιζιάρη για παράβαση καθήκοντος και καταβροχθά εξουσίας.

Κα Νομάρχη,

Το Κοινοτικό Συμβούλιο Νέας Μάκρης με την 20/84 απόφαση του επέβαλλε στους κατοίκους της περιοχής μας που υδρονομούνται από το κοινοτικό δίκτυο εισφορά 2.5000 δρχ. ανά μετρητή για την εξόφληση της πρώτης δόσης του δανείου που χρησιμοποιήθηκε για την κατασκευή του αγωγού υδροδότησης μας από την ΕΥΔΑΠ.

Η πιο πάνω απόφαση η οποία πήρθηκε σύμφωνα με τον Κανονισμό των Κινητών Περιφέρειών σε ισχύ που υφίσταται από το 1983 και 2) Γεωργίου Βογιατζή 3) Παναγιώτη Χριστόπουλο 4) Σπύρου Λέου 5) Τσακιριγιάννη 6) Σπύρου Λέου 7) Τσακιριγιάννη 8) Τσακιριγιάννη 9) Τσακιριγιάννη 10) Τσακιριγιάννη 11) Τσακιριγιάννη 12) Τσακιριγιάννη 13) Τσακιριγιάννη 14) Τσακιριγιάννη 15) Τσακιριγιάννη 16) Τσακιριγιάννη 17) Τσακιριγιάννη 18) Τσακιριγιάννη 19) Τσακιριγιάννη 20) Τσακιριγιάννη 21) Τσακιριγιάννη 22) Τσακιριγιάννη 23) Τσακιριγιάννη 24) Τσακιριγιάννη 25) Τσακιριγιάννη 26) Τσακιριγιάννη 27) Τσακιριγιάννη 28) Τσακιριγιάννη 29) Τσακιριγιάννη 30) Τσακιριγιάννη 31) Τσακιριγιάννη 32) Τσακιριγιάννη 33) Τσακιριγιάννη 34) Τσακιριγιάννη 35) Τσακιριγιάννη 36) Τσακιριγιάννη 37) Τσακιριγιάννη 38) Τσακιριγιάννη 39) Τσακιριγιάννη 40) Τσακιριγιάννη 41) Τσακιριγιάννη 42) Τσακιριγιάννη 43) Τσακιριγιάννη 44) Τσακιριγιάννη 45) Τσακιριγιάννη 46) Τσακιριγιάννη 47) Τσακιριγιάννη 48) Τσακιριγιάννη 49) Τσακιριγιάννη 50) Τσακιριγιάννη 51) Τσακιριγιάννη 52) Τσακιριγιάννη 53) Τσακιριγιάννη 54) Τσακιριγιάννη 55) Τσακιριγιάννη 56) Τσακιριγιάννη 57) Τσακιριγιάννη 58) Τσακιριγιάννη 59) Τσακιριγιάννη 60) Τσακιριγιάννη 61) Τσακιριγιάννη 62) Τσακιριγιάννη 63) Τσακιριγιάννη 64) Τσακιριγιάννη 65) Τσακιριγιάννη 66) Τσακιριγιάννη 67) Τσακιριγιάννη 68) Τσακιριγιάννη 69) Τσακιριγιάννη 70) Τσακιριγιάννη 71) Τσακιριγιάννη 72) Τσακιριγιάννη 73) Τσακιριγιάννη 74) Τσακιριγιάννη 75) Τσακιριγιάννη 76) Τσακιριγιάννη 77) Τσακιριγιάννη 78) Τσακιριγιάννη 79) Τσακιριγιάννη 80) Τσακιριγιάννη 81) Τσακιριγιάννη 82) Τσακιριγιάννη 83) Τσακιριγιάννη 84) Τσακιριγιάννη 85) Τσακιριγιάννη 86) Τσακιριγιάννη 87) Τσακιριγιάννη 88) Τσακιριγιάννη 89) Τσακιριγιάννη 90) Τσακιριγιάννη 91) Τσακιριγιάννη 92) Τσακιριγιάννη 93) Τσακιριγιάννη 94) Τσακιριγιάννη 95) Τσακιριγιάννη 96) Τσακιριγιάννη 97) Τσακιριγιάννη 98) Τσακιριγιάννη 99) Τσακιριγιάννη 100) Τσακιριγιάννη 101) Τσακιριγιάννη 102) Τσακιριγιάννη 103) Τσακιριγιάννη 104) Τσακιριγιάννη 105) Τσακιριγιάννη 106) Τσακιριγιάννη 107) Τσακιριγιάννη 108) Τσακιριγιάννη 109) Τσακιριγιάννη 110) Τσακιριγιάννη 111) Τσακιριγιάννη 112) Τσακιριγιάννη 113) Τσακιριγιάννη 114) Τσακιριγιάννη 115) Τσακιριγιάννη 116) Τσακιριγιάννη 117) Τσακιριγιάννη 118) Τσακιριγιάννη 119) Τσακιριγιάννη 120) Τσακιριγιάννη 121) Τσακιριγιάννη 122) Τσακιριγιάννη 123) Τσακιριγιάννη 124) Τσακιριγιάννη 125) Τσακιριγιάννη 126) Τσακιριγιάννη 127) Τσακιριγιάννη 128) Τσακιριγιάννη 129) Τσακιριγιάννη 130) Τσακιριγιάννη 131) Τσακιριγιάννη 132) Τσακιριγιάννη 133) Τσακιριγιάννη 134) Τσακιριγιάννη 135) Τσακιριγιάννη 136) Τσακιριγιάννη 137) Τσακιριγιάννη 138) Τσακιριγιάννη 139) Τσακιριγιάννη 140) Τσακιριγιάννη 141) Τσακιριγιάννη 142) Τσακιριγιάννη 143) Τσακιριγιάννη 144) Τσακιριγιάννη 145) Τσακιριγιάννη 146) Τσακιριγιάννη 147) Τσακιριγιάννη 148) Τσακιριγιάννη 149) Τσακιριγιάννη 150) Τσακιριγιάννη 151) Τσακιριγιάννη 152) Τσακιριγιάννη 153) Τσακιριγιάννη 154) Τσακιριγιάννη 155) Τσακιριγιάννη 156) Τσακιριγιάννη 157) Τσακιριγιάννη 158) Τσακιριγιάννη 159) Τσακιριγιάννη 160) Τσακιριγιάννη 161) Τσακιριγιάννη 162) Τσακιριγιάννη 163) Τσακιριγιάννη 164) Τσακιριγιάννη 165) Τσακιριγιάννη 166) Τσακιριγιάννη 167) Τσακιριγιάννη 168) Τσακιριγιάννη 169) Τσακιριγιάννη 170) Τσακιριγιάννη 171) Τσακιριγιάννη 172) Τσακιριγιάννη 173) Τσακιριγιάννη 174) Τσακιριγιάννη 175) Τσακιριγιάννη 176) Τσακιριγιάννη 177) Τσακιριγιάννη 178) Τσακιριγιάννη 179) Τσακιριγιάννη 180) Τσακιριγιάννη 181) Τσακιριγιάννη 182) Τσακιριγιάννη 183) Τσακιριγιάννη 184) Τσακιριγιάννη 185) Τσακιριγιάννη 186) Τσακιριγιάννη 187) Τσακιριγιάννη 188) Τσακιριγιάννη 189) Τσακιριγιάννη 190) Τσακιριγιάννη 191) Τσακιριγιάννη 192) Τσακιριγιάννη 193) Τσακιριγιάννη 194) Τσακιριγιάννη 195) Τσακιριγιάννη 196) Τσακιριγιάννη 197) Τσακιριγιάννη 198) Τσακιριγιάννη 199) Τσακιριγιάννη 200) Τσακιριγιάννη 201) Τσακιριγιάννη 202) Τσακιριγιάννη 203) Τσακιριγιάννη 204) Τσακιριγιάννη 205) Τσακιριγιάννη 206) Τσακιριγιάννη 207) Τσακιριγιάννη 208) Τσακιριγιάννη 209) Τσακιριγιάννη 210) Τσακιριγιάννη 211) Τσακιριγιάννη 212) Τσακιριγιάννη 213) Τσακιριγιάννη 214) Τσακιριγιάννη 215) Τσακιριγιάννη 216) Τσακιριγιάννη 217) Τσακιριγιάννη 218) Τσακιριγιάννη 219) Τσακιριγιάννη 220) Τσακιριγιάννη 221) Τσακιριγιάννη 222) Τσακιριγιάννη 223) Τσακιριγιάννη 224) Τσακιριγιάννη 225) Τσακιριγιάννη 226) Τσακιριγιάννη 227) Τσακιριγιάννη 228) Τσακιριγιάννη 229) Τσακιριγιάννη 230) Τσακιριγιάννη 231) Τσακιριγιάννη 232) Τσακιριγιάννη 233) Τσακιριγιάννη 234) Τσακιριγιάννη 235) Τσακιριγιάννη 236) Τσακιριγιάννη 237) Τσακιριγιάννη 238) Τσακιριγιάννη 239) Τσακιριγιάννη 240) Τσακιριγιάννη 241) Τσακιριγιάννη 242) Τσακιριγιάννη 243) Τσακιριγιάννη 244) Τσακιριγιάννη 245) Τσακιριγιάννη 246) Τσακιριγιάννη 247) Τσακιριγιάννη 248) Τσακιριγιάννη 249) Τσακιριγιάννη 250) Τσακιριγιάννη 251) Τσακιριγιάννη 252) Τσακιριγιάννη 253) Τσακιριγιάννη 254) Τσακιριγιάννη 255) Τσακιριγιάννη 256) Τσακιριγιάννη 257) Τσακιριγιάννη 258) Τσακιριγιάννη 259) Τσακιριγιάννη 260) Τσακιριγιάννη 261) Τσακιριγιάννη 262) Τσακιριγιάννη 263) Τσακιριγιάννη 264) Τσακιριγιάννη 265) Τσακιριγιάννη 266) Τσακιριγιάννη 267) Τσακιριγιάννη 268) Τσακιριγιάννη 269) Τσακιριγιάννη 270) Τσακιριγιάννη 271) Τσακιριγιάννη 272) Τσακιριγιάννη 273) Τσακιριγιάννη 274) Τσακιριγιάννη 275) Τσακιριγιάννη 276) Τσακιριγιάννη 277) Τσακιριγιάννη 278) Τσακιριγιάννη 279) Τσακιριγιάννη 280) Τσακιριγιάννη 281) Τσακιριγιάννη 282) Τσακιριγιάννη 283) Τσακιριγιάννη 284) Τσακιριγιάννη 285) Τσακιριγιάννη 286) Τσακιριγιάννη 287) Τσακιριγιάννη 288) Τσακιριγιάννη 289) Τσακιριγιάννη 290) Τσακιριγιάννη 291) Τσακιριγιάννη 292) Τσακιριγιάννη 293) Τσακιριγιάννη 294) Τσακιριγιάννη 295) Τσακιριγιάννη 296) Τσακιριγιάννη 297) Τσακιριγιάννη 298) Τσακιριγιάννη 299) Τσακιριγιάννη 300) Τσακιριγιάννη 301) Τσακιριγιάννη 302) Τσακιριγιάννη 303) Τσακιριγιάννη 304) Τσακιριγιάννη 305) Τσακιριγιάννη 306) Τσακιριγιάννη 307) Τσακιριγιάννη 308) Τσακιριγιάννη 309) Τσακιριγιάννη 310) Τσακιριγιάννη 311) Τσακιριγιάννη 312) Τσακιριγιάννη 313) Τσακιριγιάννη 314) Τσακιριγιάννη 315) Τσακιριγιάννη 316) Τσακιριγιάννη 317) Τσακιριγιάννη 318) Τσακιριγιάννη 319) Τσακιριγιάννη 320) Τσακιριγιάννη 321) Τσακιριγιάννη 322) Τσακιριγιάννη 323) Τσακιριγιάννη 324) Τσακιριγιάννη 325) Τσακιριγιάννη 326) Τσακιριγιάννη 327) Τσακιριγιάννη 328) Τσακιριγιάννη 329) Τσακιριγιάννη 330) Τσακιριγιάννη 331) Τσακιριγιάννη 332) Τσακιριγιάννη 333) Τσακιριγιάννη 334) Τσακιριγιάννη 335) Τσακιριγιάννη 336) Τσακιριγιάννη 337) Τσακιριγιάννη 338) Τσακιριγιάννη 339) Τσακιριγιάννη 340) Τσακιριγιάννη 341) Τσακιριγιάννη 342) Τσακιριγιάννη 343) Τσακιριγιάννη 344) Τσακιριγιάννη 345) Τσακιριγιάννη 346) Τσακιριγιάννη 347) Τσακιριγιάννη 348) Τσακιριγιάννη 349) Τσακιριγιάννη 350) Τσακιριγιάννη 351) Τσακιριγιάννη 352) Τσακιριγιάννη 353) Τσακιριγιάννη 354) Τσακιριγιάννη 355) Τσακιριγιάννη 356) Τσακιριγιάννη 357) Τσακιριγιάννη 358) Τσακιριγιάννη 359) Τσακιριγιάννη 360) Τσακιριγιάννη 361) Τσακιριγιάννη 362) Τσακιριγιάννη 363) Τσακιριγιάννη 364) Τσακιριγιάννη 365) Τσακιριγιάννη 366) Τσακιριγιάννη 367) Τσακιριγιάννη 368) Τσακιριγιάννη 369) Τσακιριγιάννη 370) Τσακιριγιάννη 371) Τσακιριγιάννη 372) Τσακιριγιάννη 373) Τσακιριγιάννη 374) Τσακιριγιάννη 375) Τσακιριγιάννη 376) Τσακιριγιάννη 377) Τσακιριγιάννη 378) Τσακιριγιάννη 379) Τσακιριγιάννη 380) Τσακιριγιάννη 381) Τσακιριγιάννη 382) Τσακιριγιάννη 383) Τσακιριγιάννη 384) Τσακιριγιάννη 385) Τσακιριγιάννη 386) Τσακιριγιάννη 387) Τσακιριγιάννη 388) Τσακιριγιάννη 389) Τσακιριγιάννη 390) Τσακιριγιάννη 391) Τσακιριγιάννη 392) Τσακιριγιάννη 393) Τσακιριγιάννη 394) Τσακιριγιάννη 395) Τσακιριγιάννη 396) Τσακιριγιάννη 397) Τσακιριγιάννη 398) Τσακιριγιάννη 399) Τσακιριγιάννη 400) Τσακιριγιάννη 401) Τσακιριγιάννη 402) Τσακιριγιάννη 403) Τσακιριγιάννη 404) Τσακιριγιάννη 405) Τσακιριγιάννη 406) Τσακιριγιάννη 407) Τσακιριγιάννη 408) Τσακιριγιάννη 409) Τσακιριγιάννη 410) Τσακιριγιάννη 411) Τσακιριγιάννη 412) Τσακιριγιάννη 413) Τσακιριγιάννη 414) Τσακιριγιάννη 415) Τσακιριγιάννη 416) Τσακιριγιάννη 417) Τσακιριγιάννη 418) Τσακιριγιάννη 419) Τσακιριγιάννη 420) Τσακιριγιάννη 421) Τσακιριγιάννη 422) Τσακιριγιάννη 423) Τσακιριγιάννη 424) Τσακιριγιάννη 425) Τσακιριγιάννη 426) Τσακιριγιάννη 427) Τσακιριγιάννη 428) Τσακιριγιάννη 429) Τσακιριγιάννη 430) Τσακιριγιάννη 431) Τσακιριγιάννη 432) Τσακιριγιάννη 433) Τσακιριγιάννη 434) Τσακιριγιάννη 435) Τσακιριγιάννη 436) Τσακιριγιάννη 437) Τσακιριγιάννη 438) Τσακιριγιάννη 439) Τσακιριγιάννη 440) Τσακιριγιάννη 441) Τσακιριγιάννη 442) Τσακιριγιάννη 443) Τσακιριγιάννη 444) Τσακιριγιάννη 445) Τσακιριγιάννη 446) Τσακιριγιάννη 447) Τσακιριγιάννη 448) Τσακιριγιάννη 449) Τσακιριγιάννη 450) Τσακιριγιάννη 451) Τσακιριγιάννη 452) Τσακιριγιάννη 453) Τσακιριγιάννη 454) Τσακιριγιάννη 455) Τσακιριγιάννη 456) Τσακιριγιάννη 457) Τσακιριγιάννη 458) Τσακιριγιάννη 459) Τσακιριγιάννη 460) Τσακιριγιάννη 461) Τσακιριγιάννη 462) Τσακιριγιάννη 463) Τσακιριγιάννη 464) Τσακιριγιάννη 465) Τσακιριγιάννη 466) Τσακιριγιάννη 467) Τσακιριγιάννη 468) Τσακιριγιάννη 469) Τσακιριγιάννη 470) Τσακιριγιάννη 471) Τσακιριγιάννη 472) Τσακιριγιάννη 473) Τσακιριγιάννη 474) Τσακιριγιάννη 475) Τσακιριγιάννη 476) Τσακιριγιάννη 477) Τσακιριγιάννη 478) Τσακιριγιάννη 479) Τσακιριγιάννη 480) Τσακιριγιάννη 481) Τσακιριγιάννη 482) Τσακιριγιάννη 483) Τσακιριγιάννη 484) Τσακιριγιάννη 485) Τσακιριγιάννη 486) Τσακιριγιάννη 487) Τσακιριγιάννη 488) Τσακιριγιάννη 489) Τσακιριγιάννη 490) Τσακιριγιάννη 491) Τσακιριγιάννη 492) Τσακιριγιάννη 493) Τσακιριγιάννη 494) Τσακιριγιάννη 495) Τσακιριγιάννη 496) Τσακιριγιάννη 497) Τσακιριγιάννη 498) Τσακιριγιάννη 499) Τσακιριγιάννη 500) Τσακιριγιάννη 501) Τσακιριγιάννη 502) Τσακιριγιάννη 503) Τσακιριγιάννη 504) Τσακιριγιάννη 505) Τσακιριγιάννη 506) Τσακιριγιάννη 507) Τσακιριγιάννη 508) Τσακιριγιάννη 509) Τσακιριγιάννη 510) Τσακιριγιάννη 511) Τσακιριγιάννη 512) Τσακιριγιάννη 513) Τσακιριγιάννη 514) Τσακιριγιάννη 515) Τσακιριγιάννη 516) Τσακιριγιάννη 517) Τσακιριγιάννη 518) Τσακιριγιάννη 519) Τσακιριγιάννη 520) Τσακιριγιάννη 521) Τσακιριγιάννη 522) Τσακιριγιάννη 523) Τσακιριγιάννη 524) Τσακιριγιάννη 525) Τσακιριγιάννη 526) Τσακιριγιάννη 527) Τσακιριγιάννη 528) Τσακιριγιάννη 529) Τσακιριγιάννη 530) Τσακιριγιάννη 531) Τσακιριγιάννη 532) Τσακιριγιάννη 533) Τσακιριγιάννη 534) Τσακιριγιάννη 535) Τσακιριγιάννη 536) Τσακιριγιάννη 537) Τσακιριγιάννη 538) Τσακιριγιάννη 539) Τσακιριγιάννη 540) Τσακιριγιάννη 541) Τσακιριγιάννη 542) Τσακιριγιάννη 543) Τσακιριγιάννη 544) Τσακιριγιάννη 545) Τσακιριγιάννη 546) Τσακιριγιάννη 547) Τσακιριγιάννη 548) Τσακιριγιάννη 549) Τσακιριγιάννη 550) Τσακιριγιάννη 551) Τσακιριγιάννη 552) Τσακιριγιάννη 553) Τσακιριγιάννη 554) Τσακιριγιάννη 555) Τσακιριγιάννη 556) Τσακιριγιάννη 557) Τσακιριγιάννη 558) Τσακιριγιάννη 559) Τσακιριγιάννη 560) Τσακιριγιάννη 561) Τσακιριγιάννη 562) Τσακιριγιάννη 563) Τσακιριγιάννη 564) Τσακιριγιάννη 565) Τσακιριγιάννη 566) Τσακιριγιάννη 567) Τσακιριγιάννη 568) Τσακιριγιάννη 569) Τσακιριγιάννη 570) Τσακιριγιάννη 571) Τσακιριγιάννη 572) Τσακιριγιάννη 573) Τσακιριγιάννη 574) Τσακιριγιάννη 575) Τσακιριγιάννη 576) Τσακιριγιάννη 577) Τσακιριγιάννη 578) Τσακιριγιάννη 579) Τσακιριγιάννη 580) Τσακιριγιάννη 581) Τσακιριγιάννη 582) Τσακιριγιάννη 583) Τσακιριγιάννη 584) Τσακιριγιάννη 585) Τσακιριγιάννη 586) Τσακιριγιάννη 587) Τσακιριγιάννη 588) Τσακιριγιάννη 589) Τσακιριγιάννη 590) Τσακιριγιάννη 591) Τσακιριγιάννη 592) Τσακιριγιάννη 593) Τσακιριγιάννη 594) Τσακιριγιάννη 595) Τσακιριγιάννη 596) Τσακιριγιάννη 597) Τσακιριγιάννη 598) Τσακιριγιάννη 599) Τσακιριγιάννη 600) Τσακιριγιάννη 601) Τσακιριγιάννη 602) Τσακιριγιάννη 603) Τσακιριγιάννη 604) Τσακιριγιάννη 605) Τσακιριγιάννη 606) Τσακιριγιάννη 607) Τσακιριγιάννη 608) Τσακιριγιάννη 609) Τσακιριγιάννη 610) Τσακιριγιάννη 611) Τσακιριγιάννη 612) Τσακιριγιάννη 613) Τσακιριγιάννη 614) Τσακιριγιάννη 615) Τσακιριγιάννη 616) Τσακιριγιάννη 617) Τσακιριγιάννη 618) Τσακιριγιάννη 619) Τσακιριγιάννη 620) Τσακιριγιάννη 621) Τσακιριγιάννη 622) Τσακιριγιάννη 623) Τσακιριγιάννη 624) Τσακιριγιάννη 625) Τσακιριγιάννη 626) Τσακιριγιάννη 627) Τσακιριγιάννη 628) Τσακιριγιάννη 629) Τσακιριγιάννη 630) Τσακιριγιάννη 631) Τσακιριγιάννη 632) Τσακιριγιάννη 633) Τσακιριγιάννη 634) Τσακιριγιάννη 635) Τσακιριγιάννη 636) Τσακιριγιάννη 637) Τσακιριγιάννη 638) Τσακιριγιάννη 639) Τσακιριγιάννη 640) Τσακιριγιάννη 641) Τσακιριγιάννη 642) Τσακιριγιάννη 643) Τσακιριγιάννη 644) Τσακιριγιάννη 645) Τσακιριγιάννη 646) Τσακιριγιάννη 647) Τσακιριγιάννη 648) Τσακιριγιάννη 649) Τσακιριγιάννη 650) Τσακιριγιάννη 651) Τσακιριγιάννη 652) Τσακιριγιάννη 653) Τσακιριγιάννη 654) Τσακιριγιάννη 655) Τσακιριγιάννη 656) Τσακιριγιάννη 657) Τσακιριγιάννη 658) Τσακιριγιάννη 659) Τσακιριγιάννη 660) Τσακιριγιάννη 661) Τσακιριγιάννη 662) Τσακιριγιάννη 663) Τσακιριγιάννη 664) Τσακιριγιάννη 665) Τσακιριγιάννη 666) Τσακιριγιάννη 667) Τσακιριγιάννη 668) Τσακιριγιάννη 669) Τσακιριγιάννη 670) Τσακιριγιάννη 671) Τσακιριγιάννη 672) Τσακιριγιάννη 673) Τσακιριγιάννη 6

Ο Χορός του ΕΣΝΜ και της «ΦΩΝΗΣ»

συνέχεια από σελ. 1
Ο κ. Μιχάλης Δηλησάδας μίλησε για τη Μακρινή Σούστα, την οποία χόρευαν πολλοί νέοι και γέροι.
Τη συνέχεια της διασκέδασης, μέχρι το πρωί, την ανέλαβε η θαυμάσια

ορχήστρα του κ. Μπάτσιου. Πολλοί κατασηματάρχες της περιοχής μας πρόσφεραν δώρα για τη λαχειοφόρο μας και τους ευχαριστούμε θερμά.

Στο χορό μας παρευρίσκοντο εκπρόσωποι από τους Μαζικούς Φορείς της περιοχής μας, από τη συμπολιτευση του Κοινοτικού Συμβουλίου ο κ. Α. Ρεντούμης και οι Σύμβουλοι της Αντι- πολιτεύσεως κ.κ. Γ. Βογιατζής, Π. Χριστόπουλος, Μ. Τσακυριάννης και Σ. Λέος.
Αλλά ας αφήσουμε τις φωτογραφίες να «μιλήσουν» μόνες τους.



Η συμμετοχή του κόσμου εντυπωσιακή



Το χορευτικό Συγκρότημα του Ε.Σ.Ν.Μ.

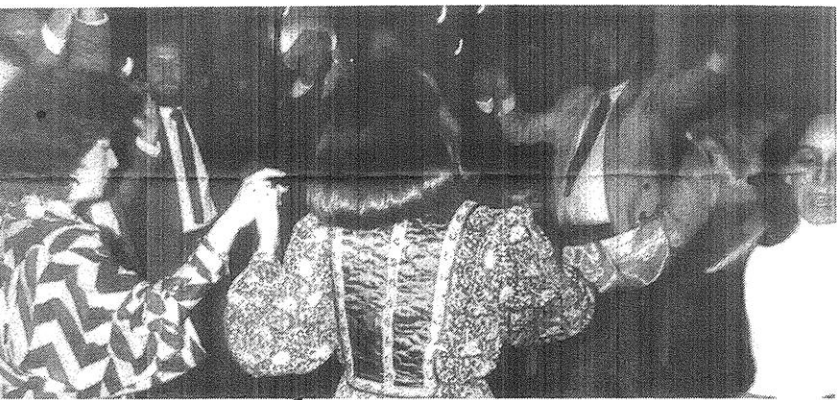

Το κέφι στο αποκορύφωμα. Μία πίστα χορού δεν έφθανε...

ΔΑΣΙΚΕΣ ΠΥΡΚΑΓΙΕΣ Πρόληψη - Κατάσβεση

Πυροπροστασία είναι το τι πρέπει να κάνουμε για να μην εκδηλωθεί μια πυρκαγιά και το πως να προστατευθούμε άμα εκδηλωθεί.
Καταστροφές δασών. Κάθε χρόνο καίγονται περίπου 100.000 στρέμματα δάσους, τα περισσότερα στον νομό Αττικής. Η τραγική ιστορία του αφανισμού των λιγότερων δασών του τόπου μας επαναλαμβάνεται μονότονα...
Κυριότερες αιτίες των δασικών πυρκαγιών είναι οι εμπρησμοί, τα τσιγάρα και οι οικοπεδοφάγοι. Στην περιοχή Νέας Μάκρης οι κίνδυνοι από δασικές πυρκαγιές είναι ιδιαίτερα μεγάλοι. Μέσα στα πεύκα έχουν κτισθεί δεκάδες χιλιάδες σπίτια χωρίς στοιχειώδη μέτρα πυρασφάλειας. Ούτε όρμοι διαφυγής δεν υπάρχουν. Στην κυριολεξία έχουμε βάλει το κεφάλι μας στο στόμα του λύκου. Όλα τα παραπάνω τα δημιουργήσε η αυθαρέσεια, η άγνοια και το συμφέρον ορισμένων στην οικοπεδοποίηση.
Με τα πρόσφατα μέτρα ΠΥΡΑΣΦΑΛΕΙΑΣ ΔΑΣΩΝ που πήρε το Υπουργείο Γεωργίας και την προγραμματισμένη Οικιακή Ανάπτυξη μπαίνουν οι βάσεις για την σωστή αντιμετώπιση του «καυτού» προβλήματος της περιοχής μας.

Προληπτικά Μέτρα
Μέτρα για την πρόληψη της πυρκαγιάς είναι εκείνα με τα οποία εντοπίζουμε και προστατεύουμε τις πιθανές θέσεις που μπορεί να ξεκινήσει μια φωτιά και φροντίζουμε για την αποτροπή της...
Για την προστασία των σπιτιών από τις δασικές πυρκαγιές το Υπουργείο Γεωργίας συνιστά τα εξής:

α. Η σκεπή του σπιτιού πρέπει να είναι σκεπασμένη με κεραμίδια, μπeton ή άλλο υλικό που δεν καίγεται. Προσοχή λοιπόν όχι σκεπή με ξύλο, πασοχαρτό κλπ. Στις πυρκαγιές του '81 στα Βόρεια προάστια των Αθηνών μερικά σπίτια κάψαν γιατί οι σκεπές ήταν φορτωμένες από βελόνες υπερκείμενων πεύκων. Οι βελόνες και τα φύλλα πρέπει να καθαρίζονται κάθε μήνα το καλοκαίρι.

β. Γύρω από το σπίτι ή σε υπόγειο με ανοίγματα να μην υπάρχουν στοίβες από ξύλα ή σκουπίδια, ή ξερά χόρτα. Οι αποθήκες ξύλων να έχουν κλειστά τα ανοίγματα τουλάχιστον με πυκνό πλέγμα.

γ. Γύρω από το σπίτι και σε απόσταση ως 10 μ. να κρπών τα πεύκα, να αφιρνονται λίγα όχι όμως σε επαφή με το σπίτι, ούτε πάλι να σκεπάζουν μέρος του σπιτιού με τα κλαδιά τους. Καλύτερα τα δένδρα να βρίσκονται σε απόσταση από το σπίτι και σε

απόσταση μεταξύ τους. Πριν αρχίσει το καλοκαίρι να κόβονται και απομακρύνονται οι επικίνδυνοι συνεχόμενοι θάμνοι (πουρνάρι κλπ.) σε μια ζώνη μεγαλύτερη των 30 μ. Ακόμα να απομακρύνονται οι ξερές βελόνες και τα φύλλα από το έδαφος.

δ. Γύρω-γύρω από το σπίτι να υπάρχει μια καθαρή ζώνη φυτεμένη με αραιούς διακοσμητικούς θάμνους ή με γρασιδι που πρέπει να διατηρείται πράσινο.

ε. Να αφαιρούνται με κλάδεμα τα κάτω νεκρά κλαδιά των δένδρων.

στ. Τα φυλλοβόλα δένδρα και οι διακοσμητικοί θάμνοι καθυστερούν τη μετάδοση της φωτιάς.

ζ. Να υπάρχουν μια ή περισσότερες βρύσες έξω στην αυλή, όπως και κατάλληλοι πλαστικοί σωλήνες, ώστε στην ανάγκη οι ένοικοι να βρέχουν τη γύρω από το σπίτι περιοχή όπως και τα παράθυρα, πόρτες κλπ. Βέβαια οι Κοινοτικές αρχές πρέπει να φροντίζουν να υπάρχει νερό στο δίκτυο τις δύσκολες αυτές ώρες.

η. Στα παράθυρα είναι καλύτερα να υπάρχει κατάλληλο μεταλλικό πλέγμα, το οποίο εκτός από τα κουνούπια δεν αφήνει να μπαίνουν και οι κάφρες. Τα παραθυρόφυ-

λα και οι πόρτες να είναι μετάλλινα και φυσικά κλειστά την ώρα της πυρκαγιάς. Τα ξύλινα παραθυρόφυλλα να αλειφονται με ειδικές ουσίες κατά της φωτιάς. Οι πάννες τέντες να μαζεύονται αμέσως. Ακόμη οι κανυδοόχοι να σκεπάζονται.

θ. Ιδιαίτερη προσοχή χρειάζεται στις παιδικές κατασκήνωσεις της περιοχής μας. Πρέπει να αφαιρεθούν πολλά δένδρα και να αντικατασταθούν κυρίως με φυλλοβόλα (λευκές κλπ). Το καθάρισμα των θάμνων, φύλλων, βελονών κλπ. πρέπει να γίνεται συχνά. Γύρω από την κατασκήνωση καλύτερα να υπάρχει μια ζώνη ελεύθερη από κάθε βλάστηση. Πρέπει επίσης να υπάρχουν πολλές βρύσες με λάσπη σε όλη την περιοχή της κατασκήνωσης. Οι όρμοι διαφυγής να είναι όσο το δυνατόν περισσότεροι και ελεύθεροι την ώρα της πυρκαγιάς. Οι δάσκαλοι, αρχηγοί κλπ. να κάνουν συνεχώς μαθήματα και ασκήσεις πυρασφάλειας.

Πρέπει να μαθαίνουμε καλά τους χώρους εργασίας και διαβίωσης από πλευράς κινδύνων, πυροσβεστικών μέσων, οδών ταχείας εκκένωσης.

Δεν πρέπει να ξεχνάμε ότι η πρόληψη κοστίζει πάντοτε λιγότερο από την καταστροφή.

Κατάσβεση
Στην καταπολέμηση της φωτιάς αποφασιστικό ρόλο παίζει η Π.Υ. και η ενημέρωση της είναι από τις πρώτες ενέργειες που πρέπει να κάνουμε. Στο ειδικευμένο προσωπικό της Π.Υ. και τα μέσα που διαθέτει χρωστάμε πάρα πολλά. Όσοι να 'ρθει όμως η Π.Υ. εμείς δεν πρέπει να χάνουμε καιρό.

Για τις διαδικασίες πυρκαγιές του Υπουρ-

γείο Γεωργίας συνιστά τα εξής:
Όταν η φωτιά πλησιάζει δεν πρέπει οι ένοικοι να πανικόβληθούν, αλλά να μείνουν και να πολεμήσουν για το σπίτι τους, εφ' όσον βέβαια το επιτρέπουν και οι συνθήκες της πυρκαγιάς. Αν π.χ. το σπίτι βρίσκεται μέσα σε πυκνό δάσος από πεύκα και φυσά δυνατός αέρας, τότε το καλύτερο που έχουμε να κάνουμε, μετά τις πρώτες προσπάθειες κατάσβεσης, είναι να απομακρυνθούμε το ταχύτερο. Αν μείνουν οι ένοικοι, να ντυθούν με βαμβακερά ή μάλλινα ρούχα και χοντρά παπούτσια, να φορέσουν καπέλα ή κάκα. Τα συνθετικά ρούχα είναι επικίνδυνα. Ένα ή περισσότερα μέλη της οικογένειας να μείνουν μέσα, αφού κλείσουν καλά τα παράθυρα, οι άλλοι να βγουν έξω και με νερό να υγραίνουν συνεχώς το σπίτι και τους θάμνους γύρω. Πρέπει να σβύσουν με νερό ή να χτυπήσουν στην αρχή τις μικρές εσπίες φωτιάς γύρω από το σπίτι ή μέσα στο ίδιο. Να χρησιμοποιούν, αν δεν έχουν νερό, βρεγμένα τσουβάλια, πετσέτες, φτυάρια, ακόμα και τα παπούτσια, η μικρή φωτιά σβύνει με λίγα πατήματα. Εδώ δεν πρέπει να ξεχνάμε ότι δεν πρέπει να περιμένουμε βοήθεια από τα πυροσβεστικά αεροπλάνα γιατί δεν χρησιμοποιούνται σε κατοικημένες περιοχές.

Υπεύθυνος σύμφωνα με το Νόμο Δ.Ι. ΚΑΡΓΑΣ Μουσαίου 24 τηλ. 93377 Τυπογραφείο: Γ. Λεοντακιανάκος Δ. Παλεντίου 31 Χαλάνδρι

ΛΑΪΚΗ ΕΠΙΜΟΡΦΩΣΗ

συνέχεια από σελ. 1

Για την επιτυχία ή όχι όμως ενός τέτοιου θεσμού δεν επαρκούν τα λεγόμενα ποσοτικά κριτήρια αλλά θα πρέπει να υπάρχουν και κάποια άλλα όπως: η συμμετοχή στις διαδικασίες παροχής της γνώσης, η σύνδεση των επιμορφωτικών προγραμμάτων με τις πραγματικές ανάγκες της περιοχής και των κατοίκων της, η δυνατότητα τους τελικά να εντάσσονται σε μια συνολικότερη διαδικασία αλλαγής του κοινωνικού γίνεσθαι. Σε όλους αυτούς τους τομείς μπορούμε να πούμε με αιγυριά ότι η Λ.Ε.



Το τμήμα Κοπτικής - Ραπτικής

έβαλε τις βάσεις για την παραπέρα ανάπτυξη της. Ποια ήταν όμως τα ιδιαίτερα προβλήματα που παρουσιάστηκαν σ' αυτό το τρίμηνο και πως μπορούν ν' αντιμετωπισθούν. Η έλλειψη άλλων αναλόγων μορφωτικών εμπειριών εξόν από την πρωτοβάθμια, δευτεροβάθμια και τριτοβάθμια εκπαίδευση τόσο γενικότερα όσο και στην περιοχή α) κάνει τον απλό κάτοικο της περιοχής να βλέπει με δυσπιστία την μάθηση σε κάποια ηλικία όταν δεν έχει αναδείξει και την ανάγκη β) διακαλύπτει και δεν διευκολύνει την ανάπτυξη της Λ.Ε. όχι σε ένα τμήμα των κατοίκων αλλά στο σύνολό τους γ) δυσκολεύει την κατοχύρωση στα τμήματα της Λ.Ε. χαρακτηριστικών συμμετοχικής αντιαιτουαρικής εκπαίδευσης. Παρ' όλα αυτά ο διάλογος είναι ήδη κατοχυρωμένη λειτουργία στην ώρα του μαθήματος για τα τμήματα τόσο της Ν. Μάκρης όσο και του Μαραθώνα. Η έλλειψη ντόπιων επιμορφωτών που θα μπορούσαν να κάνουν δική τους υπόθεση την Λ.Ε. στην περιοχή αφού είναι φυσικό να μην μπορεί να έλθει εύκολα κάποιος επιμορφωτής από την Αθήνα στην Ν. Μάκρη ή στον Μαραθώνα. Τέλος η μάλλον χαλαρή σχέση μεταξύ των διαφόρων βαθμίδων της Λ.Ε. δεν βοηθά την άμεση αντιμετώπιση προβλημάτων που τίθενται.

2) Αν για το πρώτο τρίμηνο η παρουσία της Λ.Ε. σαν μορφωτικής διαδικασίας ή την πρώτη προτεραιότητα σήμερα μπαίνουμε σε μια νέα περίοδο που απαιτεί την αναμόρφωση του ποιοτικού κριτηρίου σε κυρίαρχο έτσι που να μπορεί να καθορίζει την λειτουργία της Λ.Ε. και όχι να ακολουθεί. Συγκεκριμένα, θα πρέπει να γίνουν παρεμβάσεις για όλα τα προβλήματα που αντιμετωπίζει η περιοχή τέτοιες που να προβάλλουν και να αναδειχθούν τις συλλογικές θεσμικά κατοχυρωμένες πρωτοβουλίες σαν μέσο αντιμετώπισης τους. Να βοηθήσει ουσιαστικά ή να ξεκινήσει νέες για την περιοχή πρωτοβουλίες στην παραγωγή και στον πολιτισμό. Να ξηπνήσει στις συνειδήσεις τη θέληση για συμμετοχή αυτοπροσδιορισμό και δημιουργία σαν βασικούς κοινωνικούς όρους για μια άλλο είδους ανάπτυξη. Σ' αυτόν τον αγώνα θα πρέπει να πρωταγωνιστήσουν οι μαζικοί φορείς, ιδιαίτερα εκείνοι οι οποίοι έχουν εκδηλώσει με τον οποιοδήποτε τρόπο το ενδιαφέρον τους.

Οι παρουσίες όπως και οι απουσίες εγγράφονται έτσι κι αλλιώς.

ΓΙΑ ΕΡΑΣΙΤΕΧΝΕΣ ΨΑΡΑΔΕΣ

Τι πρέπει να ξέρεις, για να αποκτήσεις άδεια χειριστή ταχύπλου σκάφους ατομικής ερασιτεχνικής αλλείας, καθώς και για να λεβολογήσεις το ερασιτεχνικό σου σκάφος.

ΑΔΕΙΑ ΧΕΙΡΙΣΤΗ ΤΑΧΥΠΛΟΥ ΣΚΑΦΟΥΣ

- Αίτηση προς τη Λιμενική Αρχή του τόπου κατοικίας του υποψηφίου, εκτός από τους Λιμενικούς Σταθμούς, με πλήρη στοιχεία του. Με την αίτηση, θα κάνει γνωστό, ότι θέλει να πάρει μέρος στις εξετάσεις και θα ζητά να του ορίσει ημερομηνία για την θεωρητική και πρακτική του εξέταση. Δικαίωμα, για να πάρουν μέρος στις εξετάσεις, έχουν τα άτομα, που έχουν συμπληρώσει τα 18 χρόνια.
- Επικυρωμένη φωτοστίλη της άδειας οδήγησης αυτοκινήτου. Σε περίπτωση που ο υποψήφιος δεν έχει άδεια οδήγου αυτοκινήτου, πρέπει να προσκομίσει θεβαίωση υγείας και αρτιμελείας από γιατρό υγιονομικού κέντρου ή γιατρό συμβεβλημένο με το Δημόσιο ή από Κρατικό Νοσοκομείο.
- Δήλωση του Ν.Δ. 105/69 με θεωρημένο το γνήσιο της υπογραφής, όπου θα αναφέρει, ότι α) ξέρει καλό κολύμπι, β) είναι μόνιμος κάτοικος της περιοχής της έδρας της Λιμενικής Αρχής και γ) καταθέτει τα δικαιολογητικά για πρώτη φορά.
- Τρεις φωτογραφίες.

Σύμφωνα με επίσημη ανακοίνωση της Νομαρχίας Ανατολικής Αττικής το ΚΕΝΤΡΟ ΥΓΕΙΑΣ της νέας Μάκρης θα δημοπρατηθεί στις 20 Μαΐου και οι εργασίες κατασκευής θ' αρχίσουν αμέσως.

ΚΕΝΤΡΟ ΛΑΪΚΗΣ ΕΠΙΜΟΡΦΩΣΗΣ ΝΕΑΣ ΜΑΚΡΗΣ

Λαϊκή Επιμόρφωση είναι η γνώση που παρέχεται έξω από τις διάφορες βαθμίδες της εκπαίδευσης και που στοχεύει:

- α) Στην επαγγελματική κατάρτιση
- β) Στην δημιουργική χρήση του ελεύθερου χρόνου,
- γ) Στην ουσιαστική στήριξη των θεσμών λαϊκής συμμετοχής,
- δ) Στη σύνδεση των επί μέρους χώρων με το αναπτυξιακό πρόγραμμα στο οικονομικό κοινωνικό πολιτιστικό πεδίο. Οι στόχοι αυτοί θα έμειναν κενό γράμμα αν δεν πραγματοποιούνταν μέσα από μία αντιαιτουαρική συμμετοχική πρακτική που χαρακτηρίζεται από τη συλλογική πρωτοβουλία και δημιουργία.

Το κέντρο λαϊκής επιμόρφωσης Νέας Μάκρης περιλαμβάνει τα εξής τμήματα μάθησης:

- ΓΙΑ ΝΕΑ ΜΑΚΡΗ ΚΟΠΤΙΚΗ - ΡΑΠΤΙΚΗ (Δευτέρα 4 μ.μ. - Πέμπτη 9.30 μ.μ.) ΧΑΛΚΟΓΡΑΦΙΑ - ΔΕΡΜΑΤΟΤΕΧΝΙΑ (Τρίτη 9.30 π.μ.) ΣΥΜΒΟΥΛΕΥΤΙΚΗ ΓΟΝΕΩΝ (Τετάρτη 5 μ.μ.) ΠΡΟΣΤΑΣΙΑ ΚΑΤΑΝΑΛΩΤΗ (Παρασκευή 5 μ.μ.)

Τα μαθήματα γίνονται στην αίθουσα του Επιμορφωτικού Συλλόγου Νέας Μάκρης.

- ΓΙΑ ΜΑΡΑΘΩΝΑ ΣΥΜΒΟΥΛΕΥΤΙΚΗ ΓΟΝΕΩΝ (Τρίτη 5 μ.μ.) ΠΡΟΣΤΑΣΙΑ ΚΑΤΑΝΑΛΩΤΗ (Πέμπτη 5 μ.μ.) ΚΟΠΤΙΚΗ - ΡΑΠΤΙΚΗ (Παρασκευή 5 μ.μ.)

Τα μαθήματα γίνονται στον Μ.Ε.Σ.ΜΑ.

Θα ξεκινήσουν τμήματα: Προστασίας περιβάλλοντος (Ν. Μάκρη - Αγ. Μαρίνα - Ραφήνα) Θεατρική Μουσική παιδεία, (Αγ. Μαρίνα - Ραφήνα) Προληπτική ιατρική.

Για όσους ασχολούνται με τουρισμό και χρειάζονται γνώσεις Αγγλικής - γερμανικής θα ξεκινήσουν τμήματα επαγγελματικής ορολογίας. Δηλώστε έγκαιρα εγγραφές στα γραφεία των Επιμορφωτικών Συλλόγων (Νέας Μάκρης, Μαραθώνα, Αγ. Μαρίνας, Ραφήνας). Τα μαθήματα γίνονται ΔΩΡΕΑΝ. Για πληροφορίες: Τηλ. (0294) 91.063 - 93.377

ΝΕΟΙ ΘΕΣΜΟΙ

Μαθητικός Συνεταιρισμός

Α) ΤΙ ΕΙΝΑΙ:
Ο μαθητικός συνεταιρισμός είναι μια εμπειρία, μια προσπάθεια ανάπτυξης πνεύματος συνεργατισμού, μια προοπτική αλλά ταυτόχρονα ένας πραγματικός παιδαγωγικός αγώνας. Ο μαθητικός συνεταιρισμός λέει ΝΑΙ στον πειραματισμό χωρίς τον οποίο δεν μπορεί να υπάρξει πρόοδος. Αναδεικνύει καινοφανείς αξίες και βοηθάει στο ξεπεράσμα της κρίσης στο σχολείο.
Β) ΓΙΑ ΠΟΙΟ ΣΚΟΠΟ:
Οι μαθητές σήμερα μπορούν και πρέπει να αναλάβουν παραγωγικές πρωτοβουλίες - μέσα από ένα παραγωγικό ή καταναλωτικό συνεταιρισμό - και να καλύψουν με τους πόρους που θα εξοικονομήσουν πολλές από τις ανάγκες που παρουσιάζονται στη σχολική τους ζωή, να επιδιώξουν παράλληλα μέσα απ' αυτό το θεσμό να θέσουν σε λειτουργία νέες παιδαγωγικές αντιλήψεις ικανές να συμβάλλουν στη λύση πολλών από τα χρόνια προβλήματα που αντιμετωπίζει η παιδεία μας. Να προωθήσουν τις αρχές της υπεύθυνης συμμετοχής της αλληλέγγυας δραστηριότητας και της ιδιότητας. Να ξεπεράσουν όλο και περισσότερο το ανταγωνιστικό πνεύμα την ατομικιστική νοοτροπία και την τυφλή υποταγή που όλο και συχνότερα συναντάμε στη σημερινή κοινωνία. Να εδραιώσουν μέσα από το συνεταιρισμό τους τις δημοκρατικές διαδικασίες να αναδείξουν το σχολείο τους στη ζωή και την κοινωνία να αναπτύξουν τη δημιουργικότητα τους να αυτενργήσουν. Να επαυξήσουν την ικανότητα του καθένα να ελέγχει τις καταστάσεις όπου ζει, εργάζεται, μορφώνεται, διασκεδάζει, και την ικανότητα να συμμετέχει στις αποφάσεις που τον αφορούν. Να προβληματιστούν και να αναζητήσουν μια νέα παιδαγωγική πρακτική που να τους οδηγεί σε μια πραγματική ανατομία σκέψης, στη δυνατότητα να απαλλάσσονται από κάθε μονοδιάστατη αντίληψη των κοινωνικών σχέσεων και πραγμάτων. Να απορρίπτονται τα δόγματα μέσα από το πείραμα την πρωτοβουλία και την πρόξη.

Δ) ΠΕΔΙΟ ΔΡΑΣΗΣ
Οι δραστηριότητες που μπορούν να αναλάβουν οι μαθητές μέσα από το Συνεταιρισμό στα πλαίσια της σχολικής ζωής θα μπορούσαν να στρέφονται γύρω από:
- την αξιολόγηση κάποιου έκτασης γης που θα μπορούσε να παραχωρηθεί από τη Νομαρχία, το Δήμο, ή την Κοινότητα. Για παράδειγμα αναφέρουμε τον μαθητικό συνεταιρισμό του Γυμνασίου Επιταλίου Ηλείας που καλλιέργει μια έκταση γης 50 στρεμμάτων που ήδη σ' ένα χρόνο λειτουργίες του συνεταιρισμού υπολογίζονται ότι τα έσοδα ανέρχονται σ' ένα εκατομμύριο δραχμές. Τα χρήματα θα διατεθούν μετά από αποφάσεις συνειδησών του Συνεταιρισμού για την ενίσχυση πολιτιστικών εκδηλώσεων και την κάλυψη διαφόρων αναγκών του σχολείου.
- την διαχείριση της προμήθειας και διάθεσης ειδών σχολικής ανάγκης στους συμμελητές τους όπως έκαναν οι μαθητές του Δου Δημοτικού σχολείου Χαλανδρίου Αθηνών.
- την παραγωγή και διάθεση έργων χειροτεχνίας
- την ανάληψη πρωτοβουλιών για την προστασία του περιβάλλοντος.
Για μια σωστή οργανωμένη και αποτελεσματική λειτουργία του Μαθητικού Συνεταιρισμού καθώς και να βοηθηθούν στη συγκρότησή του Καταστατικό τους οι μαθητές μπορούν να απευθύνονται στο Υπουργείο Νέας Γενιάς καθώς και στο ΥΠΕΠΘ και την ΠΑΣΕΓΕΣ.

Γ) ΕΜΠΕΙΡΙΕΣ - ΠΡΟΟΠΤΙΚΕΣ
Ήδη το πείραμα αυτό που συνδυάζει την