ΑΛΛΟΙ ΣΥΛΛΟΓΟΙ ΤΗΣ ΠΕΡΙΟΧΗΣ ΜΑΣ

ΚΑΤΑΓΓΕΛΙΑ ΤΟΥ ΕΞΩΡΑΪΣΤΙΚΟΥ ΣΥΛΛΟΓΟΥ ΜΑΤΙ ΑΤΤΙΚΗΣ ΠΡΟΣ ΤΗΝ ΝΟΜΑΡΧΙΑ ΑΝΑΤΟΛΙΚΗΣ ΑΤΤΙΚΗΣ ΜΕΣΟΓΕΙΩΝ

Αγία Παρασκευή
Κυρία Νομάρχη
Θέμα: Καταγγελία κατά Κοινότητας Νέας Μάκρης.

Διαμαρτυρόμεθα κατά της Κοινότητας Νέας Μάκρης για τις πάρα κάτω ενέργειες της σε βάρος των οικιστών του Ματιού:

1) Τα πλεονάσματα από τα ανταποδοτικά τέλη (ύδρευσης, καθαριότητος) που προκύπτουν από τις εισπράξεις της στον Οικισμό Ματιού, δεν τα χρησιμοποιεί για έργα στην πηγή τους — Μάτι. Δεν έχουμε ακριβή στοιχεία για να προσδιορίσουμε τα ποσά των πλεονασμάτων, γιατί η Κοινότητα αρνείται να μας δώσει τον αριθμό των παροχών ύδρευσης και συνδέσεων ΔΕΗ με τις εθ αυτών εισπράξεις της, ενώ είναι θέμα απλής καταμέτρησης των αντιστοίχων καρτελλών των οικιστών Ματιού και πρόσθεσης των εισπραττομένων ποσών.

Πάντως, κατά τους υπολογισμούς μας το πλεόνασμα ανέρχεται σε πολλά εκατομμύρια κάθε χρόνο.

2) Η Κοινότητα, το 1980, διπλασίασε τα μέχρι του 1979 Δημοτικά τέλη και εφέτος τα ξαναδιπλασίασε. Δηλ. τα Δημοτικά τέλη του 1979 έχουν αυξηθεί κατά 200%, ενώ έστω και βάσει τιμαρίθμου δεν δικαιολογείται αυτή η υπερβολική αύξηση. Και

3) Το προσφερόμενο νερό από το δίκτυο ύδρευσης, σύμφωνα με εξετάσεις μας, (Γενικό Χημείο του Κράτους, Ιδιωτικά Εργαστήρια), είναι ακατάλληλο για πόσιμο και στις αιχμές είναι ανεπαρκές για τις υπόλοιπες χρήσεις.

Τώρα, ενώ η Εταιρεία Υδάτων είναι σε θέση να καλύψει τις ανάγκες της περιοχής μας, για το παρόν και το μέλλον, η Κοινότητα αρνήθηκε να δεχθεί την αναλογούσα επιβάρυνση επέκτασης δικτύου και μας δηλώνει ότι θα αντιμετωπίσει το πρόβλημα με γεωτρήσεις. Έχουμε πικρή πείρα των γεωτρήσεων, γιατί οι υδροφόροι ορίζοντες εξαντλούνται σύνομα σε ποσότητα και συντομότερα σε ποιότητα.

Να ληφθεί υπ' όψη ότι οι παραθεριστικοί Οικισμοί των Ενόπλων Δυνάμεων στον Άγιο Ανδρέα, οι εκεί κατασκηνώσεις και η Κοινότητα Ραφήνας, ήδη συνεφώνησαν να καταβάλουν την αναλογούσα δαπάνη.

Δια τον Εξωραϊστικό Σύλλογο Μάτι Αττικής
Ο Πρόεδρος
ΓΙΑΝΝΗΣ ΔΡΑΚΟΠΟΥΛΟΣ
Ο Γενικός Γραμματέας
ΘΕΟΔ. ΠΑΝΟΥΣΗΣ

ΕΞΩΡΑΪΣΤΙΚΟΣ ΣΥΛΛΟΓΟΣ ΜΑΤΙ - ΑΤΙΚΤΗΣ

Δραστηριότητες.

Οι δραστηριότητες του παραπάνω συλλόγου είναι αξιέπαινες. Το Δ.Σ. με την ενεργό συμμετοχή των κατοίκων του Ματιού έχει ασχοληθεί μ' όλα τα σοβαρά προβλήματα της περιοχής των. Ενδεικτικά αναφέρουμε:

1. Πυροπροστασία.
2. Ύδρευση.
3. Δημοτικά τέλη.
4. Ρύπανση ακτών.
5. Έργα Αργυράς Ακτής.
6. Σημαιοδούρες για απαγόρευση ταχυπλόων σε περιοχές κολύμβησης.

Για τα έργα της Αργυράς Ακτής εκτός από την ποσοστιαία τους εργασία διέθεσαν και 360.000 δρχ.

ΑΘΛΗΤΙΚΗ ΚΙΝΗΣΗ

Όπως είναι γνωστό, στη Ν. Μάκρη λειτουργεί από ετών Ναυτικός Όμιλος, με αρκετή δραστηριότητα, γνωστή ή άγνωστη στον πολύ κόσμο.

Το πιο δραστήριο, ίσως, τμήμα του Ομίλου είναι το Ναυταθλητικό τμήμα, που ιδρύθηκε το 1982, κι από τότε έχει πραγματοποιήσει αρκετές δραστηριότητες, άγνωστες όμως στον κόσμο της Ν. Μάκρης, ίσως γιατί έλλειπε η «Φωνή» της.

Όπως μάθαμε από τον πρόεδρο του Ομίλου κ. Τζάνες Ιωάν., τον Αύγουστο του 1982, αμέσως μετά την ίδρυσή του, το Ναυταθλητικό τμήμα του Ομίλου πήρε μέρος με 3 αθλητές στους Πανελλήνιους αγώνες, στη Γλυφάδα με σκάφη ΛΕΙΖΕΡ, και στη συνέχεια στις 24 - 25 Νοεμβρίου 1982 με δύο αθλητές στους αγώνες ΛΕΙΖΕΡ στον Ν.Ο.Ε.

Φέτος, πήρε μέρος στους στους Πανελλήνιους Αγώνες ΛΕΙΖΕΡ στη Σύρο από 7 - 15 Μαΐου 1983 με τρεις αθλητές (όπως έγραψε η «Φωνή») και στη συνέχεια στους αγώνες, με σκάφη ΛΕΙΖΕΡ και ΟΠΤΙΜΙΣΤ, στην Αίγινα, από 24 - 27 Ιουνίου 1983, με 4 αθλητές, απ' τους οποίους ο Μπούκης Δημ. ήλθε δεύτερος στην κατηγορία ανδρών και τρίτος στην γενική βαθμολογία.

Τέλος, στις 17 - 24 Ιουλίου θα πάρει μέρος στους Πανελλήνιους αγώνες ΟΠΤΙΜΙΣΤ.

Το Ναυταθλητικό Τμήμα, σύμφωνα με δήλωση του Προέδρου του Ομίλου, είναι ανοικτό σ' όλους τους νέους της περιοχής μας, τους οποίους καλεί να πυκνώσουν τις τάξεις του, ασχολούμενοι με τα πραγματικά θαλασσινά αθλήματα.

Παράλληλα, με τις πιο πάνω δραστηριότητες, ο Όμιλος έχει ιδρύσει τμήμα εκμάθησης κολύμβησης για παιδιά από οκτ ώετών και πάνω.

Ήδη το τμήμα έχει περί τα 35 παιδιά. Μαθήματα παραδίδει καθηγήτρια σωματικής αγωγής.

Ι. Γ. Δ.

«ΤΕ ΚΑΛΕ ΠΙΟΝ»

—Επίνειο του Λυβισιού η Μάκρη. Και σαν επίνειο άκμασε ταχύτερα φιλοξενώντας συγχρόνως περισσότερο πληθυσμό. Τους μετέπειτα Μακρηνούς. Δηλαδή όχι το Λιβίσι της Μάκρης, αλλά η Μάκρη του Λιβισιού.

—Κάποιο Πάσχα συμπατριώτης μας κάλεσε άλλο νεαρό τότε συμπατριώτη να του σφάξει το τραγί. Ο δεύτερος στην προβιά που δικαιούταν τύλιξε κρυφά και τη συκωταριά. Όταν ρωτήθηκε απάντησε: «Καλέ θείε δεν ξέρεις ότι τ' αρσενικά δεν έχουν τσιέρια;»

—Για να είναι τα παιδάκια μας φαγανά θα πρέπει να τρώμε όλοι μαζί στο τραπέζι σε καθωρισμένες ώρες.

—Τέτοιο μηχανάκι που χρησιμοποιούν τα μπακάλικα, τα μανάβικα, τα χασάπικα έχει κι ο καθένας μας στο σώμα του μέσα. Μάρκας DNA, φυσικής προέλευσης. Αυτό κανονίζει τι θα χωνέψουμε, πόσο θα ψηλώσουμε, τι θ' αποβάλλει ο οργανισμός μας. Όταν η μπαταρία του «πέσει» συνέχεια βγάζει λάθος αποτελέσματα. Και πέφτει η μπαταρία του με στεναχώριες, άγχος, κάπνισμα, καπνιστά, ποτά, ηλιοθεραπίες, ακτινοθεραπείες. Για να είναι πάντα φορτισμένη — φρέσκα φρούτα και κυρίως έξω καρδιά.

—Ορισμένοι για να μας κοροϊδέψουν εμάς τους Μακρινούς λένε κρύα: «έχουσιν, πάχουσιν τα κολοκυθάκια» τονίζοντας τις καταλήξεις των δύο πρώτων λέξεων αντί του ΣΟΦΟΥ: «Έχουσιν ιμπάχους τα κολοκυθάκια!!»

—Είναι Ιούλιος. Σε πέντε ημέρες στη θάλασσα «λάβαμε» οικογενειακώς κι από ένα τσίμπημα σφίγγας. Δεν αποδίδω την ύπαρξη εντόμων στα σκουπίδια αλλά σε σύμπτωση!

—Παρά τις διαβεβαιώσεις των ιερέων περί εξασφάλισης των μεταστάντων μας «τόπου χλοερού και τόπου αναψύξεως ένθα απέδρα κλπ...» Απεναντίας τόπος ξερός και άνυδρος τους φιλοξενεί, λόγω διακοπής του νερού από το Πάσχα στο Νεκροταφείο μας. Ζόρι, λύπη και στεναγμός γι' αυτούς που κουβαλούν μπετόνια με νερό μέχρι εκεί πάνω!

ΤΑ ΝΕΑ ΤΟΥ ΕΠΙΜΟΡΦΩΤΙΚΟΥ ΣΥΛΛΟΓΟΥ ΜΑΣ

— Το Υφυπουργείο Νέα Γενιάς ενίσχυσε τον Σύλλογο μας με 150.000 δρχ. για το έτος 1983.

Το παραπάνω περιέχεται σε σχετικό έγγραφο που μας ήρθε, βάσει του οποίου χρηματοδοτούνται 127 σύλλογοι σ' όλη την Ελλάδα με 14.000.000 δρχ. για ανάπτυξη πολιτιστικών και κοινωνικών δραστηριοτήτων.

ΤΡΑΓΟΥΔΙΑ ΚΑΙ ΠΑΡΑΤΡΑΓΟΥΔΑ

Και το «θαύμα» έγινε! Ανέβηκε η ομάδα μας στην Α' κατηγορία Αθηνών. Γι' αυτό βοήθησαν πολλοί παράγοντες, διοίκηση, παίχτες, φίλαθοι.

Μα ω του θαύματος! Στο επινίκειο γλέντι που έγινε για να γιορταστεί ο «θριάμβος» παραβρέθηκαν μόνο η διοίκηση, οι παίχτες, λίγοι φίλαθοι, και πολλοί κομματικοί «φίλοι» του Εθνικού Ν. Μάκρης.

Αστείοι πράματα βέβαια, αλλά... θα 'πρεπε οι διοργανωτές του γλεντιού να φρόντιζαν να υπάρχει ποικιλία κομματικών «φίλων». Έτσι δεν θα δημιουργούσαν παρατράγουδα οι νοσταλγοί του «Γρίβα» σε θέλει ο βασιλιάς». Και ο βασιλιάς καλά κάνει και θέλει το Γρίβα, όπως καλά έκανε κι ο Γρίβας και ρώτησε: «Τι να με θε, τι να με θέλει ο Κερ...» (έτσι λέει το δημοτικό μας τραγούδι).

Εμείς όμως οι φίλαθοι, θέλουμε την ομάδα μας να στέκεται σε καθαρά αθλητικό επίπεδο, μακριά από κόμματα και παρατάξεις, και προ παντός μακριά από φαντάσματα και βρυκόλακες του παρελθόντος.

Αυτό ας το χωνέψουν μερικοί που επιμένουν να ζουν με ψευδαισθήσεις, κι ας φροντίσουν να αγκαλιάσουν όλους τους φιλάθους της Ν. Μάκρης που αγαπάνε την ομάδα, για να την κρατήσουν εκεί που ανέβηκε, αλλά και να την ανεβάσουν ακόμη ψηλότερα.

Ο δημότης και ο φίλαθλος

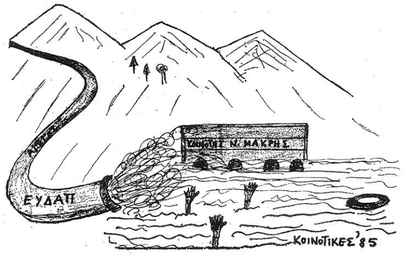

ΧΩΡΙΣ ΣΧΟΛΙΑ

Στην Ελευσίνα εξ αιτίας της ρύπανσης του περιβάλλοντος οι γενήσεις τερατόμορφων έφθασαν το 20% και τα αναπνευστικά προβλήματα το 17%.

Πάνω από 4 δισεκατομμύρια δρχ. ξόδεψαν οι Έλληνες για αγορά τσιγάρων τον Μήνα Μάιο. Η κατανάλωση τσιγάρων παρουσίασε αύξηση σε σύγκριση με το '82.

Ένα παιδί τραυματίσθηκε στις 10 Ιουλίου στη Νέα Μάκρη και κινδύνευε από αιμοφιλία. Ευδοποιήθηκε αμέσως το 166, αλλά το πλησιέστερο όχημα βρισκόταν στο Γέρακα (!) Το πήγαν αναγκαστικά στην Αμερικάνικη Βάση (;) και ύστερα από αρκετές ώρες περιπλάνηση με το «166» έφθασαν στο κατάλληλο Νοσοκομείο για μετάγγιση και το παιδί σώθηκε.

ΑΠΟΚΟΜΜΑΤΑ

«Γκιλοτίνα» έγινε για μια 11χρονη μαθήτρια μια κακοφτιαγμένη σημεντοκολόνα παράνομα χτισμένου σπιτιού...

Επιστήμονες ίδρυσαν εταιρία περιορισμού των σκουπιδιών!

Από 80.000 πρόστιμο επέβαλε το Κεντρικό Λιμεναρχείο Καβάλας σε δύο άτομα επειδή ψάρευαν με φιάλες οξυγόνου, φακούς και φαροντούφεκα.

Δύο Ελβετοί ανέλαβαν να καθαρίσουν τις ακτές της Πάτρας από τα σκουπίδια.

Ο ΜΗΝΑΣ ΠΟΥ ΠΕΡΑΣΕ

Στο μήνα που πέρασε η «ΦΩΝΗ ΤΗΣ ΝΕΑΣ ΜΑΚΡΗΣ» με τη δραστηριότητά της συνέβαλε ώστε να τακτοποιηθούν μερικά από τα πολλά προβλήματα του τόπου μας.

1) Έτσι λοιπόν σε πολλά σημεία τοποθετήθηκαν από την Κοινότητα μεγάλα μεταλλικά δοχεία για την περισυλλογή των σκουπιδιών.

Προσοχή: Υπάρχουν διάφορες καλογραμμένες οδηγίες. Πρέπει να τις εφαρμόσουμε.

2) Η «ΚΙΚΙ» από την παραλία σάλπαρε πραγματικά, για κάποιο σκουπιδότοπο.

3) Στο Νεκροταφείο οι εργασίες καθαρισμού προχωρούν (συνεχίστε...).

Έτσι λοιπόν για άλλη μια φορά απεδείχθη ότι τραγούδι και χορός πηγαίνουν μαζί. Και κάτι ακόμα. Ο Επιμορφωτικός Σύλλογος Ν. Μάκρης δεν θα σταματήσει το τραγούδι του. Καλή αρχή.

Ε. Σ. Ν. ΜΑΚΡΗΣ

Υπεύθυνος σύμφωνα με το Νόμο
Λ. Ι. ΚΑΡΓΑΣ
οδός 106 αρ. 7

Επιστολές - Εμβάσματα:
Ι. ΔΗΜΗΤΡΙΑΔΗΣ
Επιμορφωτικός σύλλογος
Ν. Μάκρης

Τυπογραφείο:
Γ. Λεοντακιανάκος
Δ. Πλακεντίας 31
Χαλάνδρι

ΤΑΧΥΔΡΟΜΙΚΟ ΤΕΛΟΣ ΕΙΣΠΡΑΧΘΗΚΕ

ΠΕΡΙΟΔΙΚΗ ΕΚΔΟΣΗ ΤΟΥ ΕΠΙΜΟΡΦΩΤΙΚΟΥ ΣΥΛΛΟΓΟΥ ΝΕΑΣ ΜΑΚΡΗΣ

ΦΩΝΗ ΤΗΣ ΝΕΑΣ ΜΑΚΡΗΣ

ΣΥΝΤΑΣΣΕΤΑΙ ΑΠΟ ΕΠΙΤΡΟΠΗ
ΙΟΥΛΗΣ 1983
ΑΡ. ΦΥΛΛΟΥ 4
ΤΙΜΗ ΔΡΧ. 20

ΟΜΟΨΥΧΙΑ

Να μια λέξη που ακούγεται πολύ σ' όποιο τόπο τα προβλήματα είναι μεγάλα κ' έχουν αντίκτυπο σ' όλο τον κόσμο. Σε μας, σαν πράξη (όχι σαν σύνθημα) πέρνει φανταστικές διαστάσεις όταν η πατρίδα μας και η ελευθερία μας βρίσκεται σε άμεσο κίνδυνο. Μόλις όμως περάσει ο κίνδυνος τη χώνουμε στο χρονοντούλαπο με ναφθαλίνη και επιστρέφουμε ανένδοτοι στα ατομικά μας ταμπούρια. Όμως ο κάθε λογικός άνθρωπος δίκαια θ' αναρωτηθεί αν κίνδυνος για όλους μας υπάρχει μόνο στον πόλεμο; Ρημάζει η χώρα και ο άνθρωπος και δίχως πολεμικά μέσα καταστροφής. Εδώ βρίσκεται η μεγάλη πλάνη στο μικρό μας ιδιαίτερο τόπο, και χωνόμαστε αμέριμνοι στα ατομικά μας ταμπούρια. Έτσι σκορπισμένοι στα ταμπούρια μας είμαστε ακίνδυνοι για τους άλλους, είτε φορούν κράνος εχθρού ή φέσι φίλου. Έτσι κλεισμένοι στον εαυτό μας, μας τρώει η νάρκη της κλεισούρας. Φυλαγόμαστε μόνο από τα διπλανά μας ταμπούρια κι όχι από τα κράνη και τα φέσια.

Η Ελλάδα ήταν πάντα μικρή χώρα. Με την ομοψυχία της μπροστά στους απανωτούς κινδύνους, αξιοποίησε όλες τις ικανότητες των Ελλήνων και έριξε ανάστημα που έφτασε στα μεσοούρανα. Μα μόλις απόκτησαν σιγουριά ξαναγύρισαν στα ατομικά τους τμπούρια και τους έφαγε το μεγάλο σαράκι της διχόνοιας. Χάσανε το μπόι τους και το μεσοούρανο ανάστημα έμεινε στην Ιστορία. Μπορούμε όμως εμείς οι νεώτεροι Έλληνες ν' αποκτήσουμε μεγάλο ανάστημα; Γιατί όχι; Τις έμφυτες ικανότητες τίς έχουμε. Κάποια άλλη φορά θα μιλήσουμε γι' αυτό. Τώρα ας πάρουμε ένα χτυπητό παράδειγμα. Εμείς η τόσο μικρή και φτωχή χώρα έχουμε τον μεγαλύτερο εμπορικό στόλο του κόσμου! Γιατί; Το καράβι είναι μια κοινότητα ανθρώπων. Όταν δεν υπάρχει ομοψυχία από τον καπετάνιο ως τον μούτσο, τότε το καράβι κινδυνεύει κι από τις φουρτούνες και από τον ανταγωνισμό. Όχι μόνο αυτό, όταν το καράβι βρίσκεται σε κίνδυνο τα γύρω καράβια όποια σημαία κι αν έχουν τρέχουν να το βοηθήσουν. Είναι η αλληλεγγύη που υπάρχει έμφυτη στον άνθρωπο και ξυπνά με τον κίνδυνο.

Υπάρχει άραγε διαφορά ανάμεσα στη θάλασσα και τη στεριά; Τι άλλο είναι οι κοινότητες παρά καράβια που συμπλέουν σε μια δίχως τέρμα πορεία προς το μέλλον. Όταν το καράβι δεν ξέρει που πάει και πως θα πάει θα πέσει σε ξέρες. Όταν η κοινότητα δεν ξέρει που πάει και πώς θα πάει, τότε πάει κατά διαβόλου. (Αν μερικοί επιπλέουν, αυτό δεν σημαίνει πως και ευτυχούν. Κανείς δεν μπορεί να νιώσει ευτυχία όταν οι άλλοι δεν είναι ευτυχισμένοι.) Κι όταν όλες οι κοινότητες είναι το ίδιο αστόχαστες, τότε το σύνολο του έθνους πάει κατά διαβόλου.

Όπως ο ένας κούκος μόνος δεν φέρνει την άνοιξη, όπως ο καπετάνιος μόνος δεν μπορεί να οδηγήσει το πλοίο πουθενά, έτσι κι ο Κοινοτάρχης κι ο Ν ομάρχης κι ο Κομματάρχης, είναι δεν είναι πρωθυπουργός, δεν μπορούν, μόνοι τους ή και με τους υποτακτικούς τους μόνο, να φέρουν κανενός είδους άνοιξη. Αλλά για να υπάρξει ομοψυχία πρέπει να γνωρίζουν όλοι τους κινδύνους που διατρέχουν κλεισμένοι στα ατομικά τους ταμπούρια ή την ταμπουροπαρέα τους. Και πρέπει οι κοινοί στόχοι που θα πυροδοτήσουν την ομοψυχία να αποθλέπουν ξεκάθαρα στην αποτροπή αυτών των κινδύνων. Τότε μονάχα ο κάθε τόπος θα προκόψει. Τότε μονάχα, λόγου χάρη, θα πάψουν τα καλύτερα παιδιά μας να πέρνουν των ομματιών τους και να φεύγουν σ' άλλη γης σ' άλλα μέρη για να προκόψουν, όπως πρόκοψαν τόσοι και τόσοι άλλοι στις επιστήμες, στις τέχνες, παντού.

Όταν θα υπάρξει ομοψυχία, τότε ο κάθε -άρχης μπορεί να γίνει άξιος καπετάνιος, όποιο θεό κι αν πιστεύει. Τότε μονάχα θα πάψουμε να έχουμε μοναδικό μας καμάρι το καλιμάρμαρο νεκροταφείο μας.

Πλάτων Β. Μουσαίος

ΚΑΚΟΥΡΓΗΜΑ Η ΚΑΤΑΣΤΡΟΦΗ ΤΟΥ ΠΕΡΙΒΑΛΛΟΝΤΟΣ

Με στόχους την αναβάθμιση της ποιότητας της ζωής, την προστασία της φυσιογνωμίας και διαιτερότητας της ελληνικής φύσης, την καταπολέμηση κάθε μορφής ρύπανσης, την αξιοποίηση και ανανέωση των φυσικών πόρων, το ΥΧΟΠ ετοίμασε σχέδιο νόμου για το περιβάλλον.

Τα κυριώτερα σημεία του παραπάνω σχεδίου νόμου είναι:

—Ιδρύεται ενιαίος φορέας περιβάλλοντος (ΕΦΟΠ).
—Θα υπάρχουν κατάλληλα προγράμματα εκπαίδευσης και ενημέρωσης.
—Θα χρηματοδοτούνται μελέτες και έρευνες για την αποτελεσματική προστασία του περιβάλλοντος.
—Θα απαιτούνται περιβαλλοντικές άδειες στην περίπτωση που οι δραστηριότητες κάποιου είναι βλαβερές για το περιβάλλον.
—Η κάθε μορφή φθοράς του περιβάλλοντος, ποινικοποιείται και οι παραβάτες τιμωρούνται σε βαθμό πλημμελήματος και κακουργήματος. Σε βαθμό πλημμελήματος τιμωρείται όποιος παραβιάζει νόμο, προεδρικό διάταγμα ή διάταξη που περιέχει κανόνες για την προστασία του περιβάλλοντος. Σε βαθμό κακουργήματος όποιος προξενήσει μεγάλη και σοβαρή ρύπανσή του.
—Για αποκατάσταση ζημιών, υπεύθυνος είναι αυτός που προκάλεσε τη ρύπανση.
—Παίρνονται μέτρα για την ηχορύπανση. Οι δήμοι και κοινότητες μπορούν να καθιερώσουν την περιοχή της αρμοδιότητάς τους ή ένα μέρος της, σαν περιοχή καταπολέμησης του θορύβου.
—Οι φυσικοί πόροι θα αξιοποιούνται παίρνοντας υπ' όψη την ανανέωσή τους.
—Για επιβλεβείς δραστηριότητες (ανασκαφές, δίκτυα αποχέτευσης κλπ.) θα απαιτείται περιβαλλοντική άδεια.
—Ιδρύονται χρηματοδοτικοί οργανισμοί για την αποκατάσταση ζημιών που δημιουργεί η μόλυνση.

ΕΠΙΜΟΡΦΩΤΙΚΟΣ ΣΥΛΛΟΓΟΣ ΝΕΑΣ ΜΑΚΡΗΣ

ΑΥΓΟΥΣΤΟΣ 1983
3ήμερο Επιμορφωτικών και Καλλιτεχνικών Εκδηλώσεων

ΠΑΡΑΣΚΕΥΗ 19-8-83, ΣΑΒΒΑΤΟ 20-8-83, ΚΥΡΙΑΚΗ 21-8-83

Κυριότερες εκδηλώσεις:
—Θεατρική παράσταση
—Εκδηλώσεις για τη Νεολαία
—Παραδοσιακοί χοροί με το Χορευτικό Τμήμα του Ε.Σ.Ν.Μ.
—Τραγούδια της Μάκρης
—Κινηματογραφικές προβολές
—Έκθεση βιβλίου, λογοτεχνών της περιοχής μας
—Ομιλίες
—Συναυλίες

ΚΑΛΟΥΜΕ ΤΟΝ ΛΑΟ ΤΗΣ ΠΕΡΙΟΧΗΣ ΝΕΑΣ ΜΑΚΡΗΣ ΝΑ ΠΑΡΑΚΟΛΟΥΘΗΣΕΙ ΤΙΣ ΠΑΡΑΠΑΝΩ ΕΚΔΗΛΩΣΕΙΣ

ΚΕΝΤΡΟ ΥΓΕΙΑΣ ΣΤΗ ΜΑΚΡΗ

Μέχρι το τέλος που '84 θα λειτουργήσει στη Ν. Μάκρη Κέντρο Υγείας με σκοπό να καλύψει τις ανάγκες της πρωτοβάθμιας περίθαλψης και κοινωνικής φροντίδας του πληθυσμού της περιοχής μας.

Το πιο πάνω Κέντρο Υγείας θα είναι αγροτικού τύπου, με περίπου 10 γιατρούς (γενικοί γιατροί, βασικών ειδικοτήτων, οδοντίατρος και εργαστηριακοί) και 25 άτομα λοιπό προσωπικό. Οι υπηρεσίες που θα παρέχει θα είναι: Ιατρικές, κοινωνικές, συμβουλευτικές και ιατροκοινωνικές σε τομείς πρόληψης, διάγνωσης και θεραπείας.

Με την ίδια κυβερνητική απόφαση ιδρύονται 107 Κέντρα Υγείας στην Αττική.

ΚΥΠΡΟΣ

Το παρακάτω ιστορικό διαβάστηκε σ' εκδήλωση του Επιμορφωτικού Συλλόγου Νέας Μάκρης το καλοκαίρι του '75 με συμμετοχή της Κυπριακής Πρεσβείας. Πηγές: Τεχνικό Επιμελητήριο της Ελλάδας.

Η ιστορία της είναι μια ιστορία αγώνων και προδοσίας. Το ακόλουθο σύντομο ιστορικό διάγραμμα θα αναφερθεί σε γεγονότα τα οποία έπαιξαν σημαντικό ρόλο στην τελευταία τραγωδία της Κύπρου.

—Από το 1570 η Κύπρος ανήκει στην οθωμανική αυτοκρατορία. Στην εγκατάσταση και μόνιμη παραμονή του οθωμανικού στρατού βρίσκονται οι ρίζες της Τουρκοκυπριακής μειονότητας (Δεν υπήρχαν Τούρκοι πριν).

—Η εξέγερση του '21 κράτησε στην Κύπρο 30 μέρες και πνίγηκε στο αίμα. Μετά την ίδρυση του Ελληνικού κράτους ο αγώνας του Κυπριακού λα-

(Συνέχεια στη σελίδα 5)

ΤΟΠΙΚΑ ΠΡΟΒΛΗΜΑΤΑ

Η ΝΕΑ ΜΑΚΡΗ

ΤΩΝ 1.800 ΣΤΡΕΜΜΑΤΩΝ

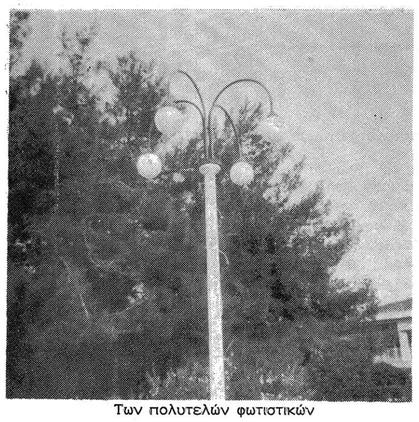

Των πολυτελών φωτιστικών

ΤΩΝ 30.000 ΣΤΡΕΜΜΑΤΩΝ

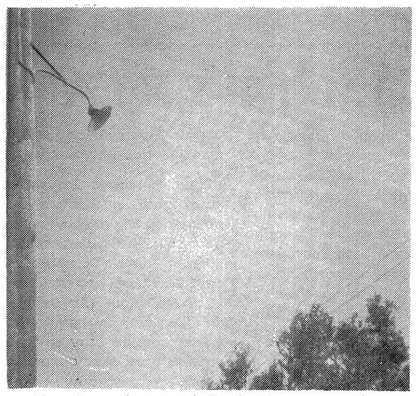

Των σπασμένων από διετίας(!) φωτιστικών

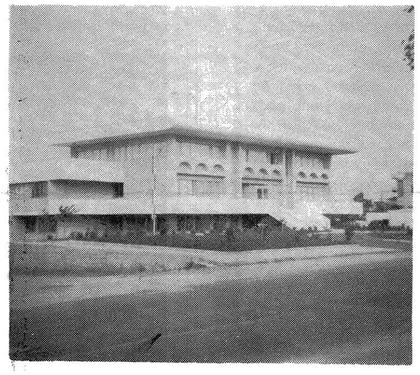

Της βιτρίνας

Των μπαζωμένων ρεμμάτων και των σκουπιδότοπων (ακόμα και δίπλα σε γεώτρηση)

Η ισότητα πάντως υπάρχει κάπου. Στα δημοτικά τέλη!

Η ΡΥΠΑΝΣΗ ΤΗΣ ΘΑΛΑΣΣΑΣ ΜΑΣ

Με ανακούφιση διαβάσαμε το πρόσφατο άρθρο του Έθνους για τις μολυσμένες θάλασσες, όπου και στο μικρό πολύχρωμο χάρτη — απεικόνιση που είχε δίπλα — είδαμε ότι δεν συμπεριλαμβάνεται η θάλασσα της περιοχής μας ούτε καν στη λεγόμενη μικροβιακή μόλυνση. Παρ' όλα αυτά αυτή η τελευταία δημοσίευση έρχεται σε αντίθεση με άλλες που κατά καιρούς έχουν γίνει στο καθημερινό τύπο και οι οποίες ήταν ακαταπόπιστες σαν πολύ επιγραμματικές και αστήρικτες. Οι πιο λεπτομερειακές περιγραφές της διαφορετικής ρύπανσης που υπάρχει σ' όλη την παραλία γύρω από την Αττική είναι από αναιτιολόγητες μέχρι δυσνόητες για τον πολύ κόσμο. Έτσι καλά θα ήτανε να κινηθούμε για μια πιο ενημερωτική περιγραφή από τον φορέα που έδωσε αυτά τα στοιχεία στις εφημερίδες το ΠΑΚΟΕ.

Επειδή αυτή η ενημέρωση στο σύνολό της γίνεται: μόνο σε μέλη του Κέντρου καθώς εκπρόσωπος του ΠΑΚΟΕ μας είπε, ο Επιμορφωτικός Σύλλογος Ν. Μάκρης ανέλαβε να δοηθήσει την ατομική πρωτοβουλία με το να κάνει σχετική αίτηση στο ΠΑΚΟΕ για κάποια παραπέρα πληροφόρηση. Έτσι ας ελπίσουμε ότι σύντομα θα έχουμε παραπάνω στοιχεία στη διάθεσή μας για να ξέρουμε που κολυμπάμε. Και στην περίπτωση που καταλήξουμε σε μια ακόμα επιδοθαίωση της άποψής ότι η θάλασσά μας είναι από τις λίγες καθαρές που έχουν απομείνει, γύρω από την Αττική κοντά στην Αθήνα, ας ευχηθούμε ότι η προσπάθειά μας δεν θα σταματήσει στη σχετική ενημέρωση αλλά ότι θα συνεχιστεί με στόχο τη διατήρηση μιας κατάστασης που μας τοποθετεί στους ελάχιστους τυχερούς κολυμβητές, όπως λέμε ευτυχείς θνητούς, των Αττικών θαλασσών.

ΥΔΡΕΥΣΗ - ΑΠΟΧΕΤΕΥΣΗ

Το Κοινοτικό Συμβούλιο της Νέας Μάκρης πήρε απόφαση να μη δεχθεί την ύδρευση της περιοχής μας από την ΕΥΔΑΠ.

Ακούγονται πολλά επιχειρήματα και υπέρ και κατά της παραπάνω απόφασης. Παραμένουν όμως μερικά ερωτηματικά που είτε δεν έχουν απαντηθεί είτε οι απαντήσεις τους δεν μπορούν να θεωρηθούν ικανοποιητικές. Και τα ερωτηματικά αυτά είναι:

1. Έχει εξετασθεί υπεύθυνα η ποιότητα του νερού (μικρόβια, σκληρότητα, κ.λπ.) σ' ΟΛΕΣ τις περιοχές; Εάν ναί, ποιά είναι τα στοιχεία;

2. Η πίεση του υπάρχοντος δικτύου είναι ικανοποιητική ή μήπως υπάρχουν και περιοχές που είναι πολύ χαμηλή;

3. Έχουν γίνει υδρογεωλογικές μελέτες για τα υδάτινα αποθέματα της περιοχής μας ή μήπως σε λίγα χρόνια, με την παραπέρα οικιστική ανάπτυξη, θ' αντιμετωπίσουμε πρόβλημα επάρκειας;

4. Με δεδομένο ότι όλα τα σπίτια της περιοχής μας έχουν ΑΠΟΡΡΟΦΗΤΙΚΟΥΣ θόθρους, πως μπορούμε νάμαστε σίγουροι για τη μη μόλυνση των γεωτρήσεων μας που βρίσκονται μέσα σε κατοικημένες περιοχές (ακόμα και δίπλα σε σημεία συγκέντρωσης σκουπιδιών);

5. Με την αποχέτευση της περιοχής μας τί θα γίνει; Θα συνεχίσουμε να ρίχνουμε τα λύμματα σ' απορροφητικούς θόθρους ή πηγάδια (που δεν χρησιμοποιούνται δέθαια) ακόμα και δίπλα στη θάλασσα;

6. Το υπάρχον δίκτυο θα μπορέσει να καλύψει μελλοντικές ανάγκες ύδρευσης της περιοχής όταν θα εγκριθεί κάποιο σχέδιο ή θα χρειασθούμε καινούργιο που το κόστος του θάναι υπερβολικά μεγάλο για την Κοινότητα;

7. Έχει γίνει κάποια μελέτη σκοπιμότητας για την Ύδρευση - Αποχέτευση της περιοχής μας που νάχει λάδει υπ' όψη της και όλα τα παραπάνω;

8. Μήπως για ένα τόσο σοδαρό θέμα, όπως είναι η Ύδρευση - Αποχέτευση, θάπρεπε να που τη γνώμη τους και οι κάτοικοι της περιοχής;

Οι στήλες της «ΦΩΝΗΣ» πρόθυμα θα φιλοξενήσουν οποιεσδήποτε υπεύθυνες απαντήσεις στα παραπάνω ερωτηματικά αλλά και κάποια γενικότερη ενημέρωση των αναγνωστών της πάνω στα τοπικά μας προδλήματα.

ΕΙΔΙΚΗ ΕΙΣΦΟΡΑ ΤΩΝ ΑΥΘΑΙΡΕΤΩΝ

Με προεδρικό διάταγμα που είναι υπό έκδοση, καθορίζεται η ειδική εισφορά των αυθαιρέτων που υπάγονται στις διατάξεις του νέου Οικιστικού Νόμου 1337) 83.

Τα κριτήρια για τον προσδιορισμό της εισφοράς είναι κοινωνικά και λαμδάνεται υπ' όψη η χρήση, η επιφάνεια του αυθαιρέτου.

Για τα συνήθη αυθαίρετα μέχρι 100 τμ. που αποτελούν την κύρια ή την παραδοριστική κατοικία, η ειδική εισφορά είναι: μ ι κ ρ ό τ ε ρ η απ' όσο θα κόστιζε η έκδοση νόμιμης άδειας.

ΕΝΔΕΙΚΤΙΚΑ ΠΑΡΑΔΕΙΓΜΑΤΑ

Ποιότητα κατασκευής	Επιφ. σε τμ.	Ποσό ειδικ. εισφορ. σε δρχ. Κύρια κατ.	Παραθ. κατ.
α. Κατοικία απλής κατασκευής	50	10.500	22.050
	100	26.250	55.125
	150	52.500	121.275
δ. Κατοικία συνήθους κατασκευής	50	12.600	26.460
	100	31.500	66.150
	150	63.000	145.530
γ. Κατοικία πολυτελούς κατασκευής	50	22.000	44.100
	100	52.500	110.250
	150	105.000	242.550

ΜΙΛΗΣΕ ΚΑΝΕΙΣ ΓΙΑ ΚΥΚΛΟΦΟΡΙΑΚΟ ΠΡΟΒΛΗΜΑ ΣΤΗ ΝΕΑ ΜΑΚΡΗ;

Όχι. Δεν πρόκειται για την οδό Πατησίων. Η Λεωφόρος Μαραθώνος στη Ν. Μάκρη είναι

Όταν δεν υπάρχει φιλότιμο

ΕΚΛΟΓΕΣ ΣΤΟ ΣΥΝΔΕΣΜΟ ΕΡΓΑΤΟΤΕΧΝΗΤΩΝ ΟΙΚΟΔΟΜΩΝ

Στις αρχαιρεσίες που έγιναν στις 17 Ιουλίου 1983 εκλέχτηκαν οι:

Μιχάλης Παμπόγλου, Πρόεδρος.

Αντώνης Χαστάς, Αντιπρόεδρος.

Θόδωρος Μαγγανάς, Γραμματέας.

Γιώργος Τσάμης, Ταμίας.

Θεόφραστος Γεωργάτος, Μιχάλης Χατζηειωαννούλ και Αντώνης Βαμδακάς, Σύμδουλοι.

ΤΑ ΑΞΙΟΘΕΑΤΑ ΜΑΣ

ΑΝΤΩΝΗ ΔΑΜΙΑΝΟΥ

Την θαυμάσια αυτή περιοχή που απλώνεται μπροστά μας όταν αίφνης δρεθούμε στο Μοναστήρι της Αγ. Παρασκευής που αποτελεί και το κοντινότερο στην Μάκρη Πανόραμα — πριν από μας φαίνεται την κατοίκησαν άλλοι άνθρωποι γύρω στον 15ο αιώνα π.Χ. Αυτοί οι άνθρωποι και οι νεώτεροί τους μας άφησαν δείγματα της πρωτόγονης αγγειοπλαστικής και δομικής τέχνης τους που με τα καλλιτεχνήματα των νεωτέρων τους (4ο π.Χ. αιώνα) αποτελούν για μας την ιστορία της περιοχής που λίγοι ευτυχώς δεν γνωρίζουμε.

Όταν λοιπόν οι νέοι συμπατριώτες μας δείχνουν σ' αξιοθέατα στους επισκέπτες τους, πριν τους οδηγήσουν στο Μουσείο της Αθήνας καλό θα είναι να γνωρίζουν τα αξιοθέατα της περιοχής μας, που όπως θα δούμε δεν είναι και λίγα. Τους αρχαιολογικούς χώρους, το αρχαιολογικό Μουσείο μας κλπ.

Και πρώτα πρώτα μια γρήγορη τοπογραφική ξενάγηση. Τα όμορφα υψώματα που μας περιδάλλουν Δυτικά είναι οι ορεινές παραφυάδες της Πεντέλης (με τα ραντάρ). Μπροστά και λίγο αριστερά καθώς κοιτάμε, το επιθλητικό Μαυρνόρος 778 μ. που δεσπόζει στ' νηπειρωτή, μπροστά του ακριδώς τα υψώματα της Αγ. Παρασκευής, δεξιότερα το μικού Αγιαλίκι, 390 μ., στα ανατολικά κράσπεδα του η Ανατολή και δορειότερα το μεγάλο Αγιαλίκι (πάνω από τον Ευυδρό) με υψόμετρο 540 μ., αυτό που πρόσφατα με φωτιές απογυμνώθηκε, ως και στο δόρειο πρανές του μέχρι τον Βοανά. Αμέσως δορειότερα και μετά τον Βρανά ακολουθεί το Κοτρώνι 235 μ. Στοίδουμε ανατολικά για Σχοινιά, αρήγοντας αριστερά το Σταυροκοράκι, 310 μ., και κλείνουμε την περιοχή μας με τα υψώματα της Δασκονέρας 242 μ. (Δικαστικοί) που καταλήγει στην Αττική (κυνόσουρα 92 μ. Στην ομορφιά της περιοχής συμπεριλαμδάνονται και τα δυο νησάκια, η Δίψα (Σπίθα) κοντύτερα και το Άκιο μετά, σιγουριά και ανάπαυλα για τον ψαρά σε δύσκολους «καιρούς». Εξ' άλλου ο Χάραδρος που κατεδαίνει απ' την Οινόη, χωρίζει την περιοχή σε Δόρεια, όπου η Μακαρία πηγή (Μεγάλο Μάτι) τα νερά της οποίας στέλνουμε στη Λίμνη του Μαραθώνα και που ευθύνεται για τη δημιουργία του μεγάλου έλους, και σε Νότια περιοχή, Αρχαίος Μαραθώνας, Προδάλυνθος, περιοχή Γκίκα) όπου άλλα μάτια δημιούργησαν το μικρό έλος. Θα αναφερθούμε στην ιστορία αυτής της περιοχής, που πριν από στν Παπά Καλαφάτη επισκέφτηκε ο περιηγητής Παυσανίας. Μικρασιάτης κι αυτός.

Στη δεκαετία του '50 οι εργασίες του αρχαιολόγου φ. Θεοχάρη στο κτήμα του Αλέκου Τζιλάδη και Μιχ. Μαυοίκου έφεραν στο φως παλαιολιθικό οικισμό. Δορειά πήλινα αγγεία κ.ά. Διαπιστόθηκε επίσης και ο τρόπος ψησίματος του πηλού, το μίγμα κλπ. Αποκαλύφθηκε από τις θεμελιώσεις ο κυκλικός τρόπος κατασκευής μονόχωρων σπιτιών, το ύψος των κατασκευών και η ξύλινη στέγη που πρέπει να την αποτελούσε ένας κεντρικός κορμός δέντρου πάνω στον οποίο ακουμπούσαν πλαγιαστά καλάμια, φάθες, φυλλώματα, δεν υπήρχαν παράθυρα. Πολλά «δωμάτια» είχαν μία είσοδο. Ο συνοικισμός έφτανε μέχρι και μέσα στη Θάλασσα στο Χάνι - Μουν, και επεκτείνετο δόρεια μέχρι τα σκαλάκια στον Νηρέα. Αν σήμερα μ' ένα σουγιά σκαλίσετε το κοκκινόχωμα που υψώνεται στην πλαζ — κάτω από το μπούζι που φύτεψε η κοινότητα — θα διαπιστώσετε οστέινα υπολείμματα ζώων, επάλληλες στρώσεις θράκας, πρωτόγονα εργαλεία από οψιανό (φαιοπράσινη ψευαλιστερή πέτρα). Εξάλλου φαίνονται ακόμη οι θεμελιώσεις των κατοικιών.

Τα ευρήματα εδώ κρίθηκαν «άνευ αρχαιολογικής αξίας» λόγω της καταστροφής τους από την υγρασία — πήλινα. Όμως αν έχετε τύχη μπορείτε να δείτε μερικά κομμάτια — αν θυμάμαι καλά ύστερα από τόσα χρόνια στου Παπασάδδα του Σταύρου το σπίτι - ατελιέ (στου Γκίκα). Οι μετέπειτα ανασκαφές στο κτήμα του Χαρίτου Μαυρίκου επεξέτειναν τον συνοικισμό μέχρι και τις υπάριες του Αγριλικιού στο μικρό έλος — περιοχή Βαλάρια ή Γκίκα. Συνέχεια κατοίκησης της περιοχής διαπιστώθηκε και στους Μυκηναϊκούς και κλασικούς χρόνους αφού το '79 ανατολικά του Λόφου και δυτικά του κτήματος της Παπαδάκη δρέθηκε κλειμένη σαρκοφάγος στα Θεμέλια λυσιένου. Άλλα ευρήματα δρέθηκαν επίσης του ίδιο χρόνο στον Ερυθρό πίσω και δόρεια απ' το Ίδρυμα.

Τον κάμπο αυτό που προστατεύει το γειμώνα απ' τα κρύα και τους δοριάδες και απ' τα σπλάχνα του αναδλύζουν νερά άφθονα, έμελλε να τον εκμεταλλευθούν τέσσερις πόλεις, όλες Δήμοι των Αθηνών, πολιτικά ενωμένες σε ομοσπονδία τοπική των «τετραπόλεων». Ξεχωριστή θέση κατέχει ο αρχαίος Μαραθώνας, δόρεια του Σωρού 1.000 μ., πίσω απ' του Δούκα το μαγαζί, με διάσπαρτες μικρότερες εγκαταστάσεις και φτάνει μέχρι του Βρανά όπου υπάρχουν ιεφά, για τα οποία θα μιλήσουμε στο επόμενο φύλλο, κι ένα απ' τα αρχαιότερα νεκροταφεία. Επισκεφτείτε τον χώρο του Βρανά. Σκαρφαλώνοντας σ' ένα από τα παράθυρα του ιονίμως κλειστού Νεκροταφείου κοιτάξτε μέσα. Φαντασταείτε πόσα ωραία κτερίσματα ήοθαν στο ημίφως του κλειστού Νεκροταφείου. Πάντως για τη γρονολογία και για τους θρύλους θα ενημερωθείτε απ' την πινακίδα και τους γείτονες (περί ανασκαλόγου και εργατών) του Νεκροταφείου. Από κει και πέρα για το Μουσείο ο δρόμος είναι εύκολος, οδηγείσθε με τη πυρουδιά. Όσο προχωρείτε τόσο εντονώτερα φτάνει η αίθδα της κοπριάς απ' τα παρακείμενα του Μουσείου μαντριά.

(Συνεχίζεται)

ΛΑΟΓΡΑΦΙΑ

ΛΥΚΙΑ

Μέρος Β'

Ο μύθος του Βελλερεφόντη είναι πιο εντυπωσιακός και ο ήρωας αυτός τιμήθηκε σαν θεός στη Λυκία. Ο Βελλερεφόντης ήταν γιός του Γλαύκου και εγγονός του Σίσυφου του «Εξυπνότερου των ανθρώπων» και βασιλιά της Κορίνθου, άλλοι τον αναφέρουν σαν γιό του Ποσειδώνα. Σε μιά περιοδεία του ο Βελλερεφόντης δρέθηκε στην Τίρυνθα, όπου η γυναίκα του βασιλιά τον ερωτεύτηκε, αυτός όμως απέκρουσε τις προτάσεις της, μ' αποτέλεσμα αυτή να τον συκοφαντήσει στο σύζυγό της. Κι επειδή αυτός δεν εύρισκε σωστό να τον σκοτώσει μια και τον φιλοξενούσε, τον έστειλε στη Λυκία, όπου δασίλευε ο πεθερός του Ιοδάτης, μ' ένα γράμμα, με οδηγίες, να τον σκοτώσει αυτός. Όταν έφθασε στις ακτές του Ξάνθου, του ποταμού που ποτίζει τη Λυκία, ο Ιοδάτης τον δέχτηκε με χαρά και γιορτές που κράτησαν εννιά μέρες. Κατόπιν διάδασε το γράμμα. Του ήταν δύσκολο να σκοτώσει τον άνθρωπο που φιλοξενούσε σαν το σημαντικότερο ξένο. Έτσι του ανέθεσε μια αποστολή όπου σίγουρα θα έχανε τη ζωή του. Να σκοτώσει το τριπέφαλο τέρας που λυμαινόταν τη Λυκία, τη Χίμαιρα! Ο Όμηρος λέει ότι ο Βελλερεφόντης νίκησε τη Χίμαιρα ιππεύοντας τον Πήγασο, το φτερωτό άλογο, που ήταν γέννημα του Ποσειδώνα και της Μέδουσας.

Ο Πίνδαρος πάλι λέει ότι ο Βελλερεφόντης ήθελε πολύ να δαμάσει τον Πήγασο, αλλά δεν μπορούσε. Έτρεχε σαν τον άνεμο, κανείς δεν μπόρεσε ποτέ να τον δαμάσει. Με τη δοήθεια όμως της Αθηνάς, που τούδωσε ένα θεϊκό χαλινάρι, ο Βελλερεφόντης δάμασε τον Πήγασο, όταν τον δρήκε να πίνει νερό σε μια πηγή έξω από την Κόρινθο και κατόρθωσε να σκοτώσει τη Χίμαιρα.

Στη συνέχεια ο Ιοδάτης τον έστειλε εναντίων των Αμαζόνων, που τις νίκησε, και μετά εναντίον των Σολύμων, άγριας φυλής των δουνών, που κι αυτούς νίκησε. Τέλος συγκέντρωσε όλους τους υπηκόους του κι έστησε ενέδρα στον Βελλερεφόντη. Ο ήρωας όμως τους εξόντωσε. Μετά απ' αυτό ο Ιοδάτης δέχτηκε τη μοίρα του. Έδειξε το γράμμα στο Βελλερεφόντη, τον πάντρεψε με την κόρη του και τούδωσε και το δασίλειό του, στο οποίο δασίλεψε και τιμήθηκε σαν θεός.

Ο μύθος ακόμη μας λέει ότι η κόρη του ήρωα, η Δαοδάμεια απέκτησε με τον Δία ένα γιό, το Σαρπιδόνα, ο οποίος πολέμησε στον Τρωικό πόλεμο, απ' την πλευρά των Τρώων, και παρά τις προσπάθειες του πατέρα του Δία, σκοτώθηκε από τον Πάτροκλο, τον πιστό φίλο του Αχιλλέα.

Αυτοί είναι οι τρεις δασικοί μύθοι που συνδέουν τη Λυκία με τρεις σπουδαιότατες ελληνικές περιοχές την Κρήτη, την Αθήνα, και την Κόρινθο, και μας δείχνουν πόσο αλληλένδετες είναι οι ιστορίες των ελληνικών και μικρασιατικών πόλεων και λαών. Κι επιδεδαιώνουν ότι κι απ' τις δυό πλευρές του Αιγαίου κατοικούσαν οι ίδιες φυλές, οι ίδιοι άνθρωποι.

(Η συνέχεια στο επόμενο)

ΜΑΣ ΕΝΔΙΑΦΕΡΟΥΝ

Σε 20 στρέμματα καθορίζεται το μικρότερο τμήμα γης που θα επιτρέπεται πλέον να καταχωρείται σε εκτός σχεδίου περιοχή ολόκληρου του Νομού Αττικής.

Δεν επιτρέπεται περίφραξη σε ζώνη πλάτους 500 μέτρων από τις ακτές.

ΤΑ ΧΕΙΡΟΓΡΑΦΑ ΤΗΣ ΝΕΚΡΗΣ ΘΑΛΑΣΣΑΣ

Του Γ. ΓΡΑΤΣΕΑ
Καθ. Πανεπιστημίου Αθηνών

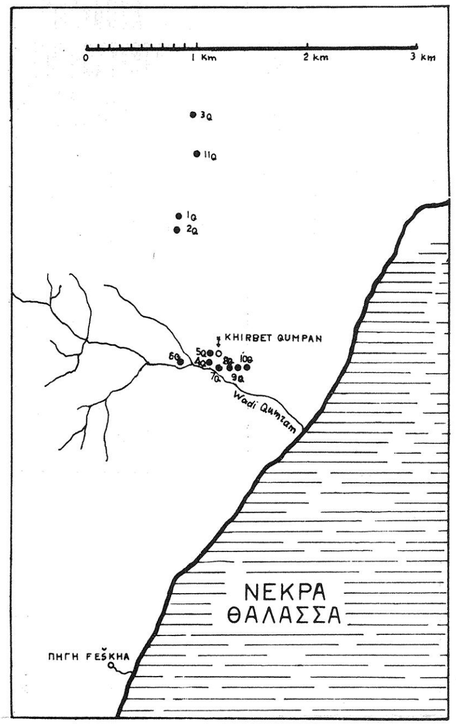

Από ένα ολότελα τυχαίο γεγονός, κατά το 1948, επιτεύκτηκε μια από τις πιο σπουδαίες αρχαιολογικές επιτυχίες του 20ου αιώνα.

Ένας βεδουΐνος βοσκός καθώς έψαχνε να βρει χαμένο από το κοπάδι του κατσίκι, στις δυτικές όχθες της Νεκρής θάλασσας, ανάκαλυψε ένα άγνωστο ως τότε σπήλαιο. Μέσα στο σπήλαιο αυτό, από μια μικρή τρύπα, είχε περάσει το κατσίκι.

Βρίσκοντάς το, βρέθηκε ανάμεσα σε πιθάρια που υπήρχαν μέσα στο σκοτεινό σπήλαιο. Στα πιθάρια αυτά βρέθηκαν κάτι ρολά μαύρα και μουχλιασμένα. Ο βεδουΐνος δεν μπορούσε να υποψιαστεί τί ήταν αυτά. Πήρε μερικά μαζί του κι έφυγε. Άρχισε το εμπόριό τους. Αποδείχθηκε ότι τα ρολά ήταν τυλιγμένες μεμβράνες, ήταν παμπάλαια χειρόγραφα.

Ύστερα από τα παραπάνω, αρχαιολόγοι, αρχαιοκάπηλοι, έμποροι κ.λπ., άρχισαν να ερευνούν την περιοχή, ψάχνοντας για άλλα σπήλαια με χειρόγραφα.

Στις απόκρυμνες περιοχές του Κουμράν, έτσι ονομάζεται η περιοχή κοντά στη Νεκρή Θάλασσα, βρέθηκαν συνολικά 11 σπήλαια με χειρόγραφα. Τα σπήλαια αυτά αριθμούνται κατά σειρά που βρέθηκαν, ως 1Q, 2Q, 3Q - 11Q. (για τη θέση τους στην περιοχή δλέπε χάρτη).

Τα χειρόγραφα που διασώθηκαν, γνωστά ως χειρόγραφα της Νεκρής Θάλασσας, προέρχονται από 700 περίπου διάφορα βιβλία.

Φαίνεται ότι τα χειρόγραφα ήταν έργα των Εσσαίων. (Θα μιλήσουμε ίσως γι' αυτούς μια άλλη φορά. Τα είχαν κρύψει μέσα στα σπήλαια τοποθετημένα για διατήρηση στα πιθάρια. Έκτισαν στη συνέχεια την είσοδο των σπηλαίων. Αυτό είχε συμβεί το 68 μ. Χ. Τότε τα Ρωμαϊκά στρατεύματα καταλάμβαναν την περιοχή. Το κλείσιμο των χειρογράφων στα σπήλαια είχε σκοπό να τα διασώσει από την μανία των Ρωμαίων.

Τα χρόνια κύλισαν. Ύστερα από το 68 μ. Χ. η τύχη χαμογέλασε στο βεδουΐνο βοσκό, το 1948 μ. Χ.

Βέβαια ο χρόνος έδρασε καταλυτικά. Λίγα χειρόγραφα έχουν διασωθεί σχεδόν άκέραια. Ένα μέρος τους μας άφησε μόνο λίγο αποσπάσματα. Άλλα καταστράφηκαν ολοκληρωτικά.

Τα χειρόγραφα έχουν γραφτεί από το 200 περίπου π. Χ. μέχρι το 50 ή 60 μ. Χ.

Για να μελετήσουν οι ειδικοί τα κατατάσουν σε διάφορες κατηγορίες. Σημειώνουμε τις εξής:

α. Κ α ν ο ν ι σ μ ο ί

Στην κατηγορία αυτή, όπως μαρτυρεί και η ονομασία της, περιλαμβάνονται τα χειρόγραφα εκείνα που περιέχουν τους κανόνες ζωής που ίσχυαν για τα Κοινόβια των Εσσαίων. Γίνεται π. χ. στους κανονισμούς λόγος, για την εγγραφή νέων μελών, τις υποχρεώσεις τους, τις ποινές για τυχόν παραβιάσεις τους, τα θρησκευτικά και τα κοινοτικά τους καθήκοντα, την οργάνωση του Κοινοβίου, τον αρχηγό και τους εχθρούς του κ.λ.π.

6. Β ι β λ ι κ ά κ ε ί μ ε ν α

Κατατάσσονται στην ομάδα αυτή χειρόγραφα που διασώζουν κείμενα της Αγίας Γραφής. Έχομε π. χ. χειρόγραφα που περιέχουν τα διάφορα βιβλία της Πενταετεύχου, τους Προφήτες και κυρίως του Ησαΐα, τους Ψαλμούς κλπ.

γ' Ε ρ μ η ν ε ί ε ς — Υ π ο μ ν ή μ α τ α

Οι Εσσαίοι δε διάβαζαν μόνο την Παλαιά Διαθήκη αλλά και την ερμήνευαν. Υπάρχουν στα χειρόγραφα της Νεκρής Θάλασσας ερμηνείες στους Προφήτες, στους Ψαλμούς και άλλα βιβλία της Παλαιάς Διαθήκης.

δ' Ύ μ ν ο ι — Π ρ ο σ ε υ χ έ ς

Τα Εσσαϊκά Κοινόβια, είχαν έντονη θρησκευτικότητα. Την ικανοποιούσαν με ύμνους και προσευχές. Ένα μεγάλο μέρος από τα χειρόγραφα ανήκουν στην κατηγορία αυτή. Πρόκειται για θαυμαστές ποιητικές παραγωγές με έντονο λυρισμό και πλούσιο συναίσθημα.

ε' Α π ό κ ρ υ φ α κ α ι ά λ λ α

Στη γενική αυτή ομάδα εντάσσονται διάφορα έργα που δεν εμπνέονται πάντοτε από τα βιβλία της Παλαιάς Διαθήκης. Πρόκειται για βιβλία Απόκρυφα και άλλα, με περιεχόμενο αστρολογικό, μαγικό κλπ.

Η μελέτη των χειρογράφων της Νεκρής Θάλασσας, δεν ικανοποίησε μόνο την περιέργειά μας για το πως ζούσαν και σκεπτόταν οι Εσσαίοι, εδώ και 2.000 χρόνια.

Άνοιξε και το δρόμο για σπουδές ιστορικές, θρησκειολογικές, θεολογικές, βιβλικές, αρχαιολογικές, γνωσσολογικές κλπ.

Από το 1948 και υστερα με αφορμή τα χειρόγραφα της Νεκρής Θάλασσας έχομε μια παγκόσμια παραγωγή σε βιβλία, χωρίς προηγούμενο.

Σε πολλές χιλιάδες ανεβαίνουν τα βιβλία και τα άρθρα που έχουν κυκλοφορήσει σε όλο τον κόσμο με αφορμή τα παραπάνω χειρόγραφα.

Στην παγκόσμια αυτή παραγωγή, έχει δώσει το παρόν και η Ελλάδα με το δικό της τρόπο. Στή Θεολογική σχολή του Πανεπιστημίου Αθηνών, διδάσκονται ως μάθημα τα χειρόγραφα της Νεκρής Θάλασσας. Υπολογίζουμε ότι για το θέμα αυτό έχουν γράψει οι Έλληνες πάνω από 150 βιβλία ή άρθρα.

Με το σύντομο αυτό άρθρο θελήσαμε να προσφέρομε στους φίλους αναγνώστες της μια μικρή γεύση από το παγκόσμια γνωστό θέμα: Τα χειρόγραφα της Νεκρής Θάλασσας.

ΚΥΠΡΟΣ

(Συνέχεια από την 1η σελ.)

ού συνεχίζεται σε ενωτική πλέον βάση.

—Το 1878 η Κύπρος παραχωρείται στην Αγγλία. Το αντάλλαγμα είναι ένα μικρό χρηματικό ποσό, που τελικά οι Κύπριοι πληρώσαν. Από τότε αρχίζουν αλλεπάλληλα διαβήματα και εκκλήσεις προς το Λονδίνο για την Ένωση. Οι Άγγλοι αρνούνται, ενώ ταυτόχρονα έχουν υπογράψει μυστική συμφωνία με την Τουρκία που εγγυάται την εδαφική ακεραιότητα της οθωμανικής αυτοκρατορίας.

—1923. Η συνθήκη της Λωζάνης. Σύμφωνα με το άρθρο 20 η Τουρκία του Κεμάλ παραιτείται από κάθε δικαίωμα στην Τουρκία.

—1925. Οι Άγγλοι ανακηρύσσουν την Κύπρο αποικία του στέμματος. Ο αντιαποικιακός αγώνας φουντώνει.

—1940 - 44. Εποχή στενής συνεργασίας μεταξύ Ελληνοκυπριακών και Τουρκοκυπριακών μαζών. Παρά τις επίσημες, με τη λήξη του πολέμου, διακηρύξεις για την αναγνώριση του δικαιώματος ανεξαρτησίας των λαών, η Μ. Βρεταννία αρνείται κάθε συζήτηση για αυτοδιάθεση.

—1947 - 1950. Ο αγώνας στην ακμή του. Επιτρέπονται εκλογές για αρχιεπίσκοπο. Εκλέγεται ο Λεόντιος.

—1950. Οργανώνεται δημοψήφισμα. Ψηφίζουν 225.000 Έλληνες. 96% υπέρ της ένωσης. Αλλά με τον αποκλεισμό των Τουρκοκυπρίων μπαίνουν οι βάσεις για τον διαχωρισμό των δύο κοινοτήτων.

—1951 - 55. Συνεχή διαβήματα στον ΟΗΕ για το Κυπριακό. Ο ψυχρός πόλεμος σε έξαρση.

—1955. Ιδρύεται η ΕΟΚΑ με αρχηγό τον Γρίβα. Η Αγγλία εισάγει την Τουρκία στο προσκήνιο κατά τη Διάσκεψη του Λονδίνου. Σύνθημα: Η Κύπρος είναι Τουρκική.

—1959 - 60. Συμφωνίες Ζυρίχης - Λονδίνου: Δημιουργείται ανεξάρτητη δημοκρατία Κύπρου με προεδρικό σύστημα. Πρόεδρος Έλληνας, αντιπρόεδρος Τούρκος. Η Αγγλία, η Ελλάδα και η Τουρκία εγγυώνται την ανεξαρτησία και εδαφική ακεραιότητα του νησιού. Η Αγγλία διατηρεί τις βάσεις. Απαγορεύεται η ένωση και η διχοτόμηση. Οι Τούρκοι αποκτούν πολλά δικαιώματα.

1959 - 63. Το νέο καθεστώς που στηρίζεται στις συμφωνίες αποδεικνύεται ανεφάρμοστο. Εισάγονται όπλα από την Τουρκία και μοιράζονται στους Τουρκοκυπρίους. Συνεχής υπονόμευση του Κυπριακού Κράτους. Δημιουργούνται επεισόδια με σκοπό να καλλιεργηθεί η ιδέα της «αδυναμίας συμβιώσεως» με τελικό στόχο τη διχοτόμηση.

—1963. Επεισόδια μεταξύ Ελληνοκυπρίων και Τουρκοκυπρίων. Η Τουρκία απειλεί εισβολή. Στις αρχές Ιουνίου η Τουρκία επιχειρεί απόβαση. Ο Τζόνσον παρεμβαίνει. Ο 6ος στόλος εμποδίζει τους Τούρκους να κάνουν απόβαση. Σοβιετικές μεραρχίες κινητοποιούνται στα σύνορα της Τουρκίας. Ο κίνδυνος περνάει.

—1964. Ο Άτσεσον προτείνει διχοτόμηση και διπλή ένωση. Ανηλεής βομβαρδισμός του νησιού από την Τουρκική αεροπορία τον Ιούνιο του 64. Η εξέλιξη του Κυπριακού εντάσσεται στο πλαίσιο του Διεθνούς ανταγωνισμού. Το ουσιαστικό αποτέλεσμα των προκατασκευασμένων επεισοδίων της περιόδου 63 - 64 ήταν ο σταδιακός χωρισμός του νησιού σε δύο τμήμες.

—1965 - 67. Οι Τουρκοκύπριοι οργανώνουν χωριστή διοίκηση με τη βοήθεια της Άγκυρας.

—15 Νοέμβρη 67. Βίαιες συγκρούσεις μεταξύ ενόπλων Τούρκων και Εθνοφρουράς. Το σχέδιο Βανς ζητούσε την αποχώρηση του Ελληνικού στρατού ο οποίος διέθετε εκτός από τον άλλο σύγχρονο οπλισμό του 80 σύγχρονα τανκς. Για

(Συνέχεια στη σελίδα 5)

ΚΥΠΡΟΣ

(Συνέχεια από τη σελ. 4)

τον τουρκικό οπλισμό ούτε λέξη.

—Δεκέμβρης 67. Η Ελλάδα αποσύρει το εκστρατευτικό σώμα από την Κύπρο. Το νησί εντελώς απροστάτευτο μένει στο έλεος της απαλουμένης εισβολής. Οι Τούρκοι αυξάνουν εντατικά τον αποβατικό στόλο τους.

—1968 - 1972. Συγκέντρωση όπλων εναντίον του Μακαρίου. Το ΝΑΤΟ προετοιμάζει τη διχοτόμηση. Η Τουρκία απειλεί ότι θα κάνει επέμβαση. Απόπειρα δολοφονίας του Μακαρίου αποτυγχάνει. Ο εισαχθείς οπλισμός από τον Μακάριο για την προστασία της νήσου τίθεται στη διάθεση της ειρηνευτικής δύναμης του ΟΗΕ.

—1973 - 74. Οι επίσκοποι Πάφου — Λεμεσού — Κύκκου καθαιρούν τον Μακάριο από τον αρχιεπισκοπικό θρόνο. Αποκαλύπτεται σχέδιο πραξικοπήματος της ΕΟΚΑ Β'. Γίνονται τρεις απόπειρες δολοφονίας του Μακαρίου. Ο Ντενκτάς αρχίζει στρατιωτική εκπαίδευση των Τουρκοκυπρίων μέχρι 50 ετών. Οι Τούρκοι θέτουν πάλι σαν μόνη λύση τη διχοτόμηση. Οι Τουρκοκύπριοι οργανώνουν τη ζωή τους. Η αντίστροφη μέτρηση έχει αρχίσει.

—2 Ιουλίου 74. Επισκολή Μακαρίου προς Γκιζίκη. Ζητά ανάκληση Ελλήνων αξιωματικών.

—15 Ιουλίου 74. Η εθνοφρουρά και η ΕΟΚΑ Β' δίδουν σ' εφαρμογή την επιχείρηση «Αφροδίτη». Φονικότατο πραξικόπημα: 500 νεκροί και 1500 τραυματίες. Πρόεδρος τώρα ο Σαμψών.

16 Ιουλίου. Ο Μακάριος διαφεύγει στη Μάλτα.

—17 Ιουλίου. Η Τουρκία συγκεντρώνει στρατεύματα στη Μερσίνα.

—18 Ιουλίου. Οι Τούρκοι προσπαθούν να επιτύχουν διπλωματική κάλυψη για την εισβολή.

—19 Ιουλίου βράδυ. Ο τουρκικός στόλος αναχωρεί από τη Μερσίνα με κατεύθυνση την Κύπρο. Καμιά κινητοποίηση των δύο Μεγάλων.

—20 Ιουλίου. 5.00 πρωί. Ο Τουρκικός ραδιοσταθμός Μπαΐράκ αναγγέλει επίσημα την απόβαση στην Κυρήνεια.

5.30. Τούρκοι αλεξιπτωτιστές στην περιοχή Λευκωσίας.

6.30. Σειρήνες στη Λευκωσία. Το ΡΙΚ αναγγέλει την απόβαση με 1.30 ώρα καθυστέρηση.

7. Γενική επιστράτευση στην Κύπρο.

8.30. Δίδεται η εντολή στην εθνοφρουρά να ανταποδώσει το πυρ.

Οι Τούρκοι θρασύτατα ονόμασαν τους επιδρομείς του Αττίλα ειρηνοποιούς. Η εισβολή των ειρηνοποιών συνοδεύτηκε από ένα όργιο βιαιοτήτων — Δολοφονίες εν ψυχρώ, βιασμοί κλπ. Οι πρόσφυγες φεύγουν κυνηγημένοι. 200.000 Ελληνοκύπριοι πήραν το δρόμο της προσφυγιάς. Για να αντιληφθεί κανείς τις διαστάσεις των επακόλουθων προβλημάτων, αρκεί να σημειωθεί ότι ανάλογικά, για την Ελλάδα ο αντίστοιχος αριθμός θα ανήρχετο σε 3.500.000 πρόσφυγες. Οι άνθρωποι εγκατέλειψαν πανικόβλητοι τα σπίτια τους και τις περιουσίες τους χωρίς να πάρουν τίποτα μαζί τους. Πολλές πόλεις άδειασαν πριν φθάσει ο τουρκικός Στρατός. Στόχος των Τούρκων ήταν να εκκενώσουν και όχι μόνο να καταλάβουν το βορειοανατολικό τμήμα του νησιού. Η μεταφορά 10.000 Τουρκοκυπρίων, από τις Νότιες περιοχές ως και η σχεδιαζόμενη μεταφορά Τούρκων από την Αγγλία, Γερμανία, Τουρκία, αποβλέπουν στην οριστική διατήρηση του 40% του εδάφους, αν βέβαια δεν απέβλεπαν σε κάτι περισσότερο.

Οι περισσότεροι πρόσφυγες έμειναν αρχικά στα δουνά και στα δάση. Σήμερα οι 95.000 στεγάζονται σε συγγενικά τους σπίτια, 18.000 σε καταυλισμούς, 90.000 πήγαν σε μεγάλες πόλεις ενώ 13.000 ζουν κάτω από απαράδεκτες συνθήκες. Μόνο 30.000 μπορούν να αυτοσυντηρούνται, ενώ οι υπόλοιποι χρειάζονται συστηματική παροχή βοηθείας.

Για όλους τους πρόσφυγες ξοδεύονται 110 εκ. δρχ. το μήνα. Πολλά σχολεία λειτουργούν σε αντίσκηνα. Οι συνθήκες στους καταυλισμούς είναι εξαιρετικά δύσκολες. Τον χειμώνα το κρύο και η λάσπη, το καλοκαίρι ζέστη φρικτή στο αντίσκηνο και ο ήλιος κυπιά αλύπητα. Η διάθεση των κατοίκων είναι καρτερική αναμονή για την επιστροφή. Δεν θέλουν να σβήσουν την ελπίδα αυτή.

Η πίεση που εξασκούν σήμερα οι Τούρκοι και οι σύμμαχοί τους δεν είναι μόνο η απειλή των όπλων — δηλ. ολική κατάκτηση του νησιού — είναι και η οικονομική πίεση που ασκείται: σ' ένα λαό με υψηλό βιοτικό επίπεδο που σήμερα κάνει αγώνα επιβίωσης.

Οι οικονομικές επιπτώσεις της εισβολής δείχνουν ότι η εισβολή προετοιμαζόταν από καιρό και με κάθε λεπτομέρεια. Δεν είναι τυχαία η κατάληψη από τους εισβολείς του σημαντικότερου σημήματος του παραγωγικού συστήματος του νησιού όπως π.χ. τις βιομηχανικές ζώνες, υδατικούς πόρους, συγκοινωνίες, ξενοδοχεία.

Με την εισβολή πέρασε στα χέρια των Τούρκων το 70% της οικονομίας της Κύπρου και επενδύσεις ύψους 2,5 δις λιρών που ανήκουν σε Ελληνοκυπρίους. Δημιουργήθηκαν 120.000 άνεργοι. Η αντίστοιχη εικόνα της εισβολής για την Ελλάδα, θα ήταν η απώλεια της Θεσσαλίας, Μακεδονίας και Θράκης και η σύγχρονη άριξη των προσφύγων της Μικρασιατικής καταστροφής.

Στην κατεχόμενη ζώνη έμειναν:

— 60% της αγροτικής παραγωγής.
— 26% της βιομηχανικής παραγωγής.
— 65% τουριστικών καταλυμάτων.
— 87% των υπό ανέγερση ξενοδοχείων.
—83% του γενικού εμπορίου.
— Σημαντικός αριθμός σχολείων, τεχνικών σχολών.
— Σχεδόν όλο το νοικοκυριό των 200.000 προσφύγων.

ΑΛΛΗΛΟΓΡΑΦΙΑ

Ν. Μάκρη 10-7-83

Αγαπητοί φίλοι της
«Φωνής της Ν. Μάκρης»

Αφορμή στο γράμμα μου έδωσε η πράξη του Προέδρου της Κοινότητας Ν. Μάκρης, να στείλει τα παιδιά της δημοτικής μπάντας στη βάση της Ν. Μάκρης.

Για πολλοστή φορά ο κ. Πρόεδρος ενήργησε σαν ο καπετάν ένας ενάντια στα φιλειρηνικά αισθήματα του λαού της Ν. Μάκρης και του ελληνικού λαού, το Δ.Σ. της Κοινότητας που δεν το ενημέρωσε και τα θύια τα παιδιά, όλα σχολικής ηλικίας και τους γονείς τους.

Πέρασε ήδ μια εβδομάδα και δεν κουνήθηκε φύλλο μέσα στη Ν. Μάκρη με εξαίρεση την Επιτροπή Ειρήνης και διερωτώμαι:

Γιατί να νοιαζόμαστε όλοι τόσο πολύ για την εθνική μας ομοψυχία; Υπάρχει, αφού συμφωνούμε όλοι πάνω σε τέτοιες πράξεις. Διερωτώμαι όμως ακόμα τι έγιναν οι σύλλογοι, οι φορείς, τα σωματεία, οι τοπικές; Γιατί σωπαίνουν; Μήπως τάχα δεν άκουσαν τίποτα; Κι αν οι αλλαγές στη θεώρηση των πραγμάτων και στην καθημερινή ζωή δεν ξεκινάνε από μας τους ίδιους, τότε πώς θ' αλλάξουμε μια κατάσταση στα κοινά μας πράγματα απαράδεκτη μέχρι τώρα;

Ο κ. Πρόεδρος κάνει καλά τη δουλειά του. Μετράει τις ζωές των παιδιών μας και την εθνική μας αξιοπρέπεια με τις μπουλντόζες που του στέλνουν. Εμείς τι κάνουμε. Η σιωπή δεν είναι καθόλου χρυσός σ' αυτή την περίπτωση. Μ' αυτήν την τακτική κι όσο περνάει ο καιρός τόσο πιο πολύ η κοινοτική μας αρχή θα πιστεύει ότι μπορεί να διαχειρίζεται τα κοινά όπως θέλει χωρίς να ελέγχεται από κανέναν για πολλά πράγματα κι αυτά τα πράγματα πρέπει εμείς, ο Σύλλογος, να του τα θυμίζουμε καθημερινά αν θέλουμε να είμαστε ο Σύλλογος που έχει φωνή και γνώμη και η εφημερίδα του να είναι η Φωνή της Ν. Μάκρης. Πράγματα που και ο λαός πρέπει να τα ξέρει και να τα πιστέψει σαν αιτήματα που δεν διατυπώνονται από αντιπολιτευτική διάθεση αλλά από πραγματικές ανάγκες. Να μάθει ο κ. Πρόεδρος και ο λαός:

1) Π ώ ς λ ε ι τ ο υ ρ γ ε ί ο Ε π ι μ ο ρ φ ω τ ι κ ό ς Σ ύ λ λ ο γ ο ς κ α ι π ο ύ σ τ ε γ ά ζ ε τ α ι τ ο Λ α ο γ ρ α φ ι κ ό τ ο ύ Μ ο υ σ ε ί ο. Ότι αυτά τα δυο πράγματα είναι καθήκον της Κοινότητας να τα ενισχύει, να τα φροντίζει και να τα χρηματοδοτεί. Ότι αυτή η υπόθεση δεν είναι υπόθεσή μερικών «παιδιών» (παιδιά είμαστε εμείς!). Ότι δεν μπορεί να δίνει 300.000 δρχ. στα πόδια και ούτε μια δραχμή στο κεφάλι (δρα εφημ. «Νέα του Ζούμπερι» 6-83). Τα υπέργχα δημοτικά τέλη είναι και γι' αυτή τη δουλειά. Θάλεγα πρώτα-πρώτα γι' αυτή τη δουλειά.

2) Σ χ ο λ ε ί α. α) Γυμνάσιο της Ν. Μάκρης. Κτίριο, αίθουσες, γραφεία καθηγητών είναι απαράδεκτα. Ο κίνδυνος από τα αυτοκίνητα καθημερινός, η σχολική αυλή ανύπαρκτη. Θέλουμε να βγάλουμε μαθητές, θέλουμε να έχουμε καθηγητές που να κάνουν καλά τη δουλειά τους και να έχουν το κύρος τους. Πώς; Ας σκεφτούμε όμως τι θα μπορούσε να γίνει αν δημοτική αρχή έμπαινε μπροστά.

β) Λ ύ κ ε ι ο. Το Λύκειο στη Ν. Μάκρη έγινε, όπως είναι γνωστό, με την καθολική απουσία και αδιαφορία της Κοινότητας. Το Λύκειο στη Ν. Μάκρη ήρθε με το ξεσήκωμα των γονιών και την παρέμβαση της κυβέρνησης που βρήκε τρόπο να ξεπεράσει όλα τα εμπόδια της γραφειοκρατίας. Θρανία και εποπτικά όργανα ήρθαν με τα αυτοκίνητα των γονέων και μπήκαν από τα παράθυρα στις αίθουσες... γιατί δεν βρισκόταν κανένας από την κοινοτική αοχή να τους δώσει τα κλειδιά!

Το Λύκειο στεγάζεται στο γυμνυπόγειο, ενώ το κοινοτικό μέγαρο με την περίεργη αρχιτεκτονική του αισθητική μένει κενό. Τεράστιες αίθουσες κενές. Πού πήγαν οι προσκλογικές επαγγελίες για Πολιτιστικό Κέντρο και Μουσείο, για αίθουσες διαλέξεων, εκδηλώσεων, θεάτρου κλπ., τυπωμένες σε χιλιάδες φυλλάδια; Προεκλογικά ήταν φαίνεται και τα σκέπασε η λήθη...

Για την ώρα πάντως, όλοι εμείς (σύλλογοι, σωματεία, εφημερίδες κλπ.) σωπαίνουμε. Η Ν. Μάκρη μοιάζει με ήσυχο λιμάνι όπου όλα έχουν βρει τη λύση τους... μέχρι τις επόμενες εκλογές.

3) Ν ε ο λ α ί α. Όλοι γνωρίζουμε τους φανερούς και τους κρυφούς κινδύνους που απειλούν τη νεολαία μας. Σε επίπεδο τοπικής αυτοδιοίκησης κανείς δεν της παραστέκεται. Κι όμως αλλού της φτιάχνουν Κέντρα Νεότητας, αθλητισμού, της δημιουργούν εκδηλώσεις, διαγωνισμούς, εξωσχολική απασχόληση, βιβλιοθήκες, θεατρικές παραστάσεις κλπ. Σε μας τίποτε απ' όλα αυτά. Αντίθετα παιδιά της δημοτικής μπάντας χρησιμοποιούνται κατά την κρίση του ενός απολύτως αυθαίρετα κι εμείς πολύπολύ μιαλωμένα σωπαίνουμε. Ξέρεις τι γίνεται αύριο;

Όλα τα παραπάνω θέματα είναι θέματα για διεκδίκηση από μέρους του Συλλόγου κι αυτά πρέπει να προβάλει η «Φωνή» του επιτακτικά κάθε φορά.

Αλλά και άλλα θέματα ζωτικά και κλίρια που υπάρχουν πολλά μιαλωμένα σωπαίνουμε. Ζήτήματα Σχεδίου, Συγκοινωνίας, Σταθμού Α' Βοηθειών, Ύδρευσης (σύνδεση με την Ε.ΥΔ.Α.Π.), προστασίας από τις πυρκαγιές, προστασίας της κοινοτικής γης από τις καταπατήσεις, αρχαιολογικών θησαυρών στην περιοχή μας, κοπής αιωνόβιων δέντρων, ρύπανσης της θάλασσας και καταστροφής του φυσικού περιβάλλοντος κλπ. Σ' όλα αυτά τα θέματα η κοινοτική αρχή δεν δείχνει καμιά απολύτως ευαισθησία και πρέπει εμείς να τα προβάλουμε και να τα διεκδικήσουμε. Αυτός είναι άλλωστε ο λόγος ύπαρξης του Επιμορφωτικού μας Συλλόγου και γι' αυτούς τους λόγους εκδίδεται η φωνή του, που στοιχίζει σ' όλους μας κόπους και χρήματα.

Είμαστε η άλλη όψη της Ν. Μάκρης που ηθελημένα αγνοείται από τον κ. Πρόεδρο. Κι όμως. Μέσα στους τέσσερις μήνες που παρακολουθώ την εφημερίδα, ένα μονάχα γράμμα έφτασε στα γραφεία της, γράμμα εκλεκτού Μακρηνού σαν ανταποδοχιση στις προσπάθειές μας! Από την άλλη μεριά τα φύλλα της «Φωνής» — γύρω στα 1.500 φύλλα τώρα — εξαντλούνται μέχρις ενός. Μονάχα ένα επιστράφηκε, ένα... από το Δημοτικό Σχολείο Ν. Μάκρης! Να πιστέψουμε πως η «Φωνή» μας χάνεται στην έρημο. Αγ είναι έτσι, τότε άξια η τύχη όλων μας. Δίκαια τότε η τεράστια Κοινοτική μούτζα κατευθύνεται στα κεφάλια μας...

Με φιλικούς χαιρετισμούς
Μ. Π. ΔΕΛΗΣΣΑΒΑΣ

Η ιστορία επαναλαμβάνεται. Ο σοβαρότερος κίνδυνος σήμερα είναι η παραπέρα τουρκική επέκταση, η απειλή για το Αιγαίο κλπ.

Και ο κίνδυνος είναι πραγματικός. Τίποτα όμως δεν εγγυάται ότι η υποχώρηση και η αποδοχή της σημερινής καταστάσεως στην Κύπρο. θα μας προφυλλξει από τον κίνδυνο αυτό. Το αντίθετο ακοιβώς μας διδάσκει η ιστορία. Η υποχώρηση θα είναι το πρώτο βήμα για να γίνει στην επόμενη φάση ο «κίνδυνος» πραγματικότητα.

Η ωμή βία, η λεηλασία, οι βιασμοί, οι δολοφονίες αμάχων, οι εμπρησμοί νοσοκομείων και χωριών, το ξεσπίτωμα χιλιάδων οικογενειών αποτελούν εθνική παράδοση των Τούρκων. Δεν γάνουν ευκαιρία για να επαληθεύσουν τη γνωστή φοάση ότι: «προσπαθώντας η Δύση να εκπολιτίσει την Τουρκία, το μόνο που καταφέονει είναι να κάνει εξαγωγή βαρβαρότητας στον υπόλοιπο κόσμο.

Οι «ειρηνοποιοί» του Αττίλα επαλήθευσαν για μια ακόμα φορά τα παραπάνω.

ΕΙΔΕΣ Η ΔΕΗ;

Με έκπληξη οι κάτοικοι της περιοχής μας, είδαν τα συνεργεία της ΔΕΗ να κλαδεύουν τα κλαριά των δέντρων που εμπόδιζαν τα ηλεκτροφόρα καλώδια, και που πολλές φορές, γιόντουσαν η αιτία για βραχυκυκλώματα.

Σωστή και θετική πέρα για πέρα αυτή η ενέργεια, αλλά ...προκάλεσε την έκπληξη όσων είδαν τα συνεργεία που έκοβαν και μάζευαν τα κλαριά, κι αυτό γιατί κάτι τέτοιο δεν ξανάγινε ποτέ μέχρι σήμερα.

Γι' αυτό φρονούμε ότι τέτοιες κι άλλες παρόμοιες ενέργειες που βοηθάνε προληπτικά στην καλύτερη απόδοση και λειτουργία του κοινωφελούς οργανισμού πρέπει να γίνονται συχνότερα.

Μ' αυτό τον τρόπο και το έργο της ΔΕΗ θα εκτιμάται από τους καταναλωτές χωρίς να προκαλεί έκπληξη, και οι κακές γλώσσες δε θα μπορούν να λένε... είδες η ΔΕΗ.

Ο δημιότης